臺灣日日新報 夕刊
一月十五日
編輯兼發行人 佐々木 … 發行所 臺灣日日新報社 基隆支局 臺中支局 臺南支局 花蓮港支局 大阪支局 東京支局

今年こそは本を讀みませう 讀書週間

空路・御機嫌麗しく 賀陽宮殿下御着臺
諸員の奉迎裡に

賀陽宮恒憲王殿下には十五日午後一時二十分空路御恙あらせられず御機嫌麗はしく小林總督、古莊軍司令官以下諸員の奉迎裡に臺北飛行場御着、御少憩の後臺灣神社へ向はせらる

連絡會議開く
對支國是に基き 具現の方策協議

【東京十五日發同盟】十一日の御前會議において決定せる對支根本原則に關する具體的實行方策協議の爲め大本營と政府連絡會議は十五日午前十時より首相官邸に開かれ大本營側より畏くも閑院、伏見両幕僚長宮殿下を始め奉り多田參謀次長、古賀軍令部次長、町尻陸軍、井上海軍両軍務局長政府側より近衛首相、杉山陸相、米内海相、廣田外相、末次内相、風見書記官長出席、先づ政府側の近衛首相その他より諸般の情勢を報告した後、十四日午後の臨時閣議において内定せる帝國の今後執るべき具體策につき審議を遂げた結果、帝國政府は東亞百年の大計確立の為め抗日政權に對して斷乎の歩を進める一方、大局的見地より支那に對し反省の機會を與へ其の自發的來に努力し來つたが諸般の情勢よりして支那側に反省の實なしと斷ぜざるを得ざるに至つた、斯る以上帝國としては既定方針に從つて斷乎所期の目的達成に邁進すべきであるとの根本方針に基き帝國の眞意を中外に闡明する事を決し更に右の方針具現の方策について協議を進めたい意向を決したのでこれが具體的細目に亙つては更に慎重協議を必要とある為め同十一時四十分一旦休憩、両幕僚長宮殿下には御退出遊ばされた、午後の會議は三時より續行され細目的に協議が進められる

政府の發表

【東京十五日發同盟】政府は十五日の大本營と政府の連絡會議後左の如く發表した
本日午前十時より總長宮両殿下の台臨の下に大本營政府連絡會議開催され各參列員より諸般の報告あり夫々意見の交換を行ひ十一時四十分會議を休憩し午後三時より引續き諸般の打合せを為す筈である

對支方針に則應し 銃後の内政確立
末次内相の積極方針

【東京十五日發同盟】末次内相は十四日の臨時閣議において國民政府の抗日作戰相手に關する我が帝國の確固不動の對支方針が確定決定されたのでこれに對應すべき國内態勢の強化を期する為め十五日内務首腦部會議を開き銃後の内政態勢上に完全の方策を確立する事となつたが、具體的對策として目下内相以下首腦部の考慮してゐる点は
一、政府の對支強硬方針の決定に對應して戰時治政下における國内政策強化の為め緊急地方長官會議を招集する件
一、國民に對し非常時局の正確なる認識を把握せしむる為め國民精神總動員計畫を一層強化する具體的方策を樹立する件
一、政府の對支強硬方針を全面的に徹底せしめ擧國一致挺身報國に邁進すべく國民の奮起を促すやう近衛首相又は末次内相の名を以て全國地方長官に依命通牒を發する件
右の如き根本方針に基き具體的措置が確立される事となつたが、内相の意向は時局認識の徹底なる把握を期する為めこの際地方長官會議を招集すべきであるとの意見を有し近衛首相に對し閣議同意を求める模様である

ボンネ氏組閣
両院議長と協議

【パリ十四日發同盟】ルブラン大統領は十四日午後六時五十分エリゼー宮にボンネ藏相を招致し後繼内閣の組織を依頼した(寫眞はボンネ藏相)

【パリ十四日發同盟】後繼内閣組織の依嘱を受けたボンネ藏相は一應これを受諾し各方面と協議の上組閣の見込付けば改めて受諾する旨を答へ退下した、ボンネ藏相は先づ上院議長ジャンヌネー氏及び下院議長エリオ氏と組閣方針につき協議した後ショータン首相と各見解の諒承を決めると見られる

人民戰線は崩潰
佛國政變の内幕

【パリ十四日發本社特電】フランスの今次の政變はラメット議員とショータン首相との言ひ争ひ言葉の行き取りから起つた形で或意味では意外な出來事だつたが内面的には國民が人民戰線特に共産黨の過激政策に漸く念を持ち出したのを急進社會黨が利用して自ら政變を求めたものと言つてよい、急進社會黨の政策は最近國民一般の支持を得、極めて好評だつた事も急進社會黨をして共産黨との訣別の決意を固めさせたものと見られる、ブルーム内閣の「中休み政策」以來人民戰線の分裂は時間の問題とされてゐたが先の總選挙でその勢を益々強め急進社會黨としては最近の機會を利用して共産黨と訣別の機を覗つてゐたが偶々好機到來して不意討的に頭をあかした形である、社會黨が内閣ぶち壞しに先手を打つたのは黨内の急進派に乘ぜられた為で此政變で社會黨は或は分裂するかも知れぬ危險を持つに至つた、とまれ所謂議會と勞働總同盟の對立が愈々深刻となるのは明白である、次期内閣は急進社會黨を擔いで擔當者なくボンネ藏相を初めエリオ氏、ショータン氏、ダラデイエ氏、サロー氏等が下馬評に上つてゐるが問題は首相には何人がなつても云ふ迄もなく社會黨の協調にあり、佛政界の安定化は一つに社會黨が右するか左するかにかかつてゐる、何れにしても人民戰線の崩潰は明白で大勢は一歩右する内閣が實現し共産黨の策動で當分内政不安が續くだらう

膠州全線の平定迫る
長野部隊東方に猛進

【濟南十四日發同盟】膠濟線沿線を掃蕩しつつ急追して高密東方を猛進中で青島を隔たる僅かに二十六キロ、青島上陸部隊と呼應の態勢に依つて膠濟全線を平定するのも旬日に迫つた

小青島、團島を正式に占領
飛行艇三臺を鹵獲

【青島十四日發同盟】港内入口の小青島及び團島の砲台に我が海軍陸戰隊の手に依り日章旗が掲揚されてゐるが十四日午後[illegible]砲台上に軍艦旗が掲揚された、[illegible]部隊は同島で飛行艇三台を鹵獲した

匪賊を撃滅

【濟南十四日發同盟】[illegible]部隊の○○隊は十四日午前[illegible]北七粁の[illegible]附近に蟠踞する匪賊[illegible]を猛撃し完全にこれを殲滅した

金郷の敵を猛爆

【天津十四日發同盟】山東省方面の我が[illegible]は十四日[illegible]敵[illegible]を猛爆し[illegible]

局面糊塗に腐心
支那公債の暴落で

【上海十四日發本社特電】ロンドン市場における支那公債の暴落に關し漢口政府の財政部長孔祥熙は十二日談話を發表して支那は軍事上重大局面に逢着し[illegible]國民政府は[illegible]であるが外債償還の義務は引續き完全に履行、今後と雖も之を[illegible]と述べ局面糊塗に腐心してゐる

審議會を設定
傷痍軍人を保護
厚生省の官制公布實施

【東京十五日發同盟】厚生省は先づ現下最大急務たる傷痍軍人保護對策を確立するに決し今回傷痍軍人保護對策審議會を設立これを以て厚生大臣の諮問機關として保護對策の万全を期せしむる事となり十五日右官制を公布即日施行した、同審議會官制は左の如し
一、傷痍軍人保護對策審議會は厚生大臣の監督に屬し其の諮問に應じて傷痍軍人の保護對策に關する重要事項を調査審議す
一、審議會は會長一名委員若干名を以て組織し必要あれば臨時委員を置くことを得
一、會長は厚生大臣、委員は關係各廳高等官及學識經驗ある者の中より内閣において之を命ず

濟南總領事館
感激の再開式

【濟南十四日發同盟】昨年八月十七日[illegible]と共に總引揚を行つた濟南總領事館は十四日、六ケ月振りに再開され[illegible]、山東省[illegible]には午後二時「在濟南日本總領事館」と[illegible]掲げられ[illegible]總領事以下館員民團其他關係者一同參集で國旗を掲揚し終れば[illegible]總領事は感激をこめた口調で總領事館閉鎖から再開までの經過と今後の抱負を述べて一同[illegible]最後に天皇陛下万歳、大日本帝國万歳を三唱二時三十分に意義深い總領事館再開式を終了した

四十萬の大軍配置
蔣介石前線に出馬
徐州死守を豪語す

【香港十四日發同盟】漢口よりの情報に依れば我軍の南北よりする挾攻に徐州危機に瀕すと見た支那軍は最近その数四十万の大軍を津浦、隴海両線に配置し且つ隴海沿線には過去數年間に亙つて建設したトーチカを連ねた北部ヒンデンブルグ線と呼んでゐる堅壘を恃みとし去る十二日以來蔣介石自ら前線に出馬陣頭に當り日本軍がこの堅壘を突破せんとし來らば死あるのみと豪語して居り徐州において一大決戰を試みるべく陣勢を整へてゐる

徴兵兵員補充
統一法を決定

【香港十五日發本社特電】漢口來電によれば軍事委員會は最近徴兵兵員補充統一法案を決定した、是によれば河南、安徽、江西、福建、廣東、湖南、湖北、四川、陝西の九省に軍管區司令部を設定本月内に一齊に組織を成立せしめ江蘇、浙江、山東、甘肅、貴州の五省は必要に應じ設立し軍管區司令は省主席が兼任し司令部には徴募訓練總務三處を設け從來の各軍管區司令部と國民軍事訓練委員會は廢止する事となつた

福建第五十二師は匪賊化

【十五日香港發】[illegible]方面の戰闘にて壞滅的打撃を受け遂に解散の餘儀なきに至り第十一師に合併された福建第五十二師は其の解散合併のドサクサ紛れに銃器を携帶した數百の逃走兵を出したが是等の逃走兵は最近[illegible]に集結し[illegible]して匪賊化せんとする傾向ありて官憲を困らせて居る

スパイ取締の爲 外國領事館閉鎖
ソ聯、更に要求せん

【モスクワ十四日發同盟】ソ聯政府は領事館相互數保有の原則を新に外國領事館への閉鎖を要求してゐるが十四日エー・ピー・モスクワ支局の報に依ればソ聯政府が外國領事館の閉鎖を要求する眞意は一に國内における外人スパイ取締のためと言はれこの目的の為にソ聯政府は近く外國總領事館十一ケ所の閉鎖を要求する意向と言はれる、既にトルコ、イラン両國政府は夫々ソ聯内に在る領事館五ケ所の内四ケ所の閉鎖を要求されアフガニスタンは二ケ所、チェッコも一ケ所の閉鎖を求められたと傳へらる、斯くて過去六ケ月間にソ聯政府が閉鎖を命じた外國領事館數の半數以上に達する譯である

青島と芝罘 両市長内定

【北京十四日發同盟】山東各地の治安は急速に回復しつつあるので臨時政府では山東省の新政權下への接收方につき準備を進めてゐるが取敢ず治安全く回復した青島、芝罘両市長を左の如く内定し近く發令赴任せしめ両市の接收經營に着手せしめる事となつた
青島市長 趙琪
芝罘市長 張[illegible]南

その日その日

東亞百年の大計[illegible]一日にして成らざるも、賢明に、勇敢に、有終の美をなさねばならぬ
○
小さく眠めてはならぬ、大きく醒めよ、これが新しき東洋建設の構だ
○
閑院、伏見両總長宮の御來臨、その數四十分と、早くも「千載」を[illegible]
○
内務省、銃後の體制強化に乘出すといふ、方策の樹立はよい、緊張の方は既に用意があるから
○
誰も反對するものが無いだけに萬全の方法を講ずるの必要がある
○
賀陽宮殿下御來臺、御勇姿を拜して、島民の感激と緊張、一入に高まるを覺ゆ
○
御健やかに御身をもつて、軍務に御精勵のさま、拜するだに畏し

無絃琴

★ロンドン海約[illegible]★
[illegible]

愛情の一群 (17)

村山知義 作
伊東顯 畫

新玉の年の始(二)

その舞臺はやつと出來上つたが、その中で「[illegible]」と書いてあるのはたつた一枚しかなかつた「カレーライス一、十二錢」七時半ごろ[illegible]鈴木氏が[illegible]
「ありがたう、諸君！ありがたう、諸君！お蔭で去年の元日の入りをもうちよつとで突破する。[illegible]創設以來のレコードが破られんとしてゐる！」
朝から[illegible]したことのないメーク・アップの下になつて、蒼ざめてゐるに違ひない顏の色はうかがはれないが、物腰にも眼の色にも深い疲勞はかくせない。[illegible]
[illegible]

咽喉を護れ セキ止
ボンクーパー
咽喉の痛み！ 聲の嗄れ！ 咳が出る！ 痰が出る！
……こんな場合……是非 ボンクーパーを
主治効能 セキ止・喉頭炎 祛痰・氣管支炎
定價 一・〇〇 ・六〇
到ル所ノ百貨店・藥店ニアリ
皇軍大捷を祝して 進呈
この新聞名を記入して郵券三錢封入お申込みの方に限り ボンクーパーの試藥と 皇道正義の書「日本よ出直せ」を進呈 〆切十三年一月廿日
發賣元 東京・日本橋・室町 久能木本店 藥品部
日本國体学会会長 里見岸雄先生著 対支大策 日本よ出直せ!!
上海 南京

アレ止 顔の石鹸
透明 久能木石鹸
到ル所ノ小間物・化粧品・百貨店ニアリ 大型二十錢 旅行型十錢
御贈答には南部桐箱(六ケ入) 定價壹圓廿錢

長期戰KO

郵貯三十七億餘萬圓 唆い國民の懐

一ケ年に三億五千萬圓激増

（東京十五日發同盟）長期戰オー・ケー、國民の懐にはまだ〳〵こんな餘裕があるとばかりこの一年間に郵便貯金は三億五千萬圓餘の激増を見せた、昨十四日現在で實に三十七億四百六十二萬二百圓に達し昭和三年以來の現象を呈した然も預入人員は郵便貯金制度創設以來の多數を示して五千二百九十九萬二千六百二十三人に上り猶も増加の形勢を見せてゐる、これは軍需工業の活況と農産物の高値及び昨年一月から實施された退職積立金及び同手當法に依る貯蓄の結果と見られてゐる

就職難を一蹴した今春の大學卒業生

いづれも半年前から決定

【東京十五日發本社特電】戰勝の春は北支の開發會社の事業振興しき轉回と共に之が第一線に起つて活躍すべき若人の大量需給を必要とし各大學、專門學校に求人申込殺到し各學校當局を面喰はせてゐる、東大工學部では支那事變勃發以前に三百二十名の卒業生に對して早くも七百名を突破する求人申込あつたが事變勃發と共に軍需工業會社から更に航空、造兵、應用化學科などの卒業生を一人でも餘計に廻して欲しいと大學當局に泣き込むと云ふ盛況である、法學部ではその半數と、經濟學部では八十五パーセント、理學部も八十パーセントが決定、醫學部も就職難を憂ふる學生は一人もないと云ふ有樣でこの所卒業生は戰勝の春万歳である

御下賜品の傳達式

けふ新竹市で

【新竹電話】畏き邊より今次事變戰死者遺族への御下賜品傳達式は十五日午前十一時より市會議室にて故臨山中尉未亡人ミカさん外〇名の遺族參列、吉田市尹以下各課長列席の下に擧行十一時半終了一同有難き思召に感激した

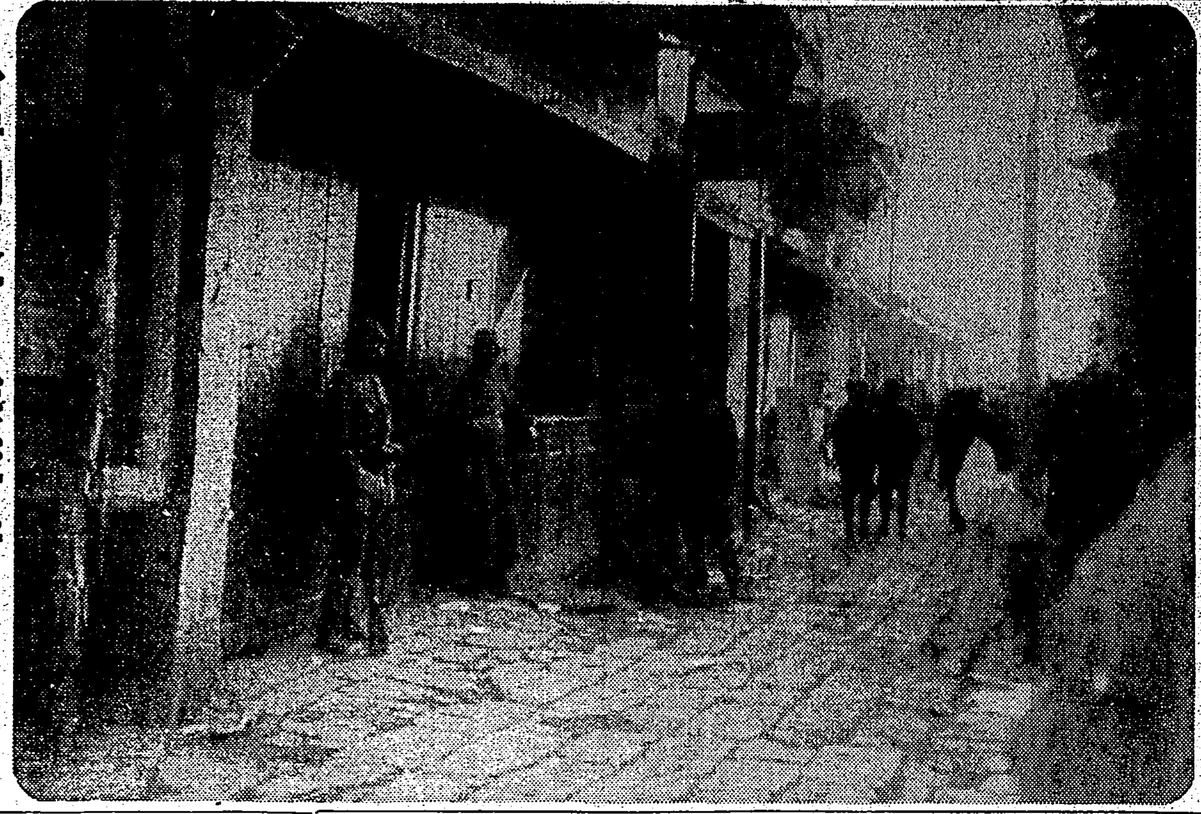

治安回復せる滁縣市街　陸軍省檢閲濟

上海で抗日テロ團二名を逮捕す

工部局の英人巡査重傷

【上海十四日發同盟】元旦以來上海市民を恐怖に陥れてゐた抗日テロ團の檢擧に努めてゐる共同租界工部局警察では十四日午後五時頃膠州路五十三號の支那人家屋を家宅捜査の結果煙草の空罐を利用した爆弾一箇を發見しテロ團二名を逮捕した、その際テロ團は拳銃で抵抗し英人巡査一名重傷した

怖しい戰傷病克服の素晴しい藥を完成

傳研に榮轉の細谷博士の功績

十四日附を以て東大教授に任ぜられ傳染病研究所員に補せられた元慶大教授の陸軍軍醫細谷省吾氏は支那事變以來、東大傳染病研究所に在つて戰傷病たる破傷風豫防注射液血清及び瓦斯壞疽の豫防用並びに治療用血清の製作に從事し同研究所に[illegible]右製作の都合に依り再び來る廿日同飛行機にて上京の筈である、左は十二日午後二時半より中研衛生部[illegible]席上同細谷博士が「戰傷に關聯する疾患の豫防治療」と題し約一時間に亙り述べた講演の梗概である（寫眞は細谷教授）

破傷風 と瓦斯壞疽とは平和時には稀であるが、[illegible]多くの傷兵が[illegible]十四万人の内〇・[illegible]破傷風に罹り其の大部分が[illegible]戰争中期には其の[illegible]ることに依て[illegible]一に減じた、これは[illegible]手榴彈、小銃彈等が[illegible]を含める泥中で破裂し、[illegible]菌が人體内に入り體内で發育してこれを發生し、これが吸收されて[illegible]神經系を結合する結果[illegible]破傷風特有の症狀を起して斃れる、之を豫防するには[illegible]破傷風菌を人體に[illegible]一種い毒素を生ぜしめ、[illegible]マリンを加へて[illegible]全く無毒となる、之をトキソイドといふ、これを馬に反覆注射して得た血清は破傷風菌の毒素を中和して無毒にする、之を抗毒素といふ、この抗毒素を出來るだけ早く負傷者に注射すると、[illegible]入つて居ても病氣を起さない、[illegible]ある時に破傷風を起した者には[illegible]の血清を大量注射する[illegible]

豫防法 は其の效力[illegible]しいが、其の缺點としては有效期間が僅か一週間程度であることと[illegible]匹を必要とすることである、之に[illegible]大の結果[illegible]之を昇汞除内に注射すれば、[illegible]他の筋肉内に注射するよりも遙かに效果的であることを發見し、目下それが行はれて居る、この血清注射に依る[illegible]

其の菌 には四種類あつてそれぞれ特有の毒を有し、一寸した傷からでも内に入つた場合、此の菌が[illegible]發育し毒素を出し死に至らしめる、今度の[illegible]て見ると、今度の瓦斯壞疽[illegible]世界大戰の際はドイツ軍だけで十五万人も之で[illegible]次に瓦斯壞疽なるものはクリミヤ戰爭の時發見されたものであるが[illegible]作用を起さないものとした、[illegible]成することに成功した上に[illegible]を要したものを僅かに一兩日で[illegible]

植物學研究の奇人山本氏

高砂丸で來臺

【基隆電話】十五日基隆入港高砂丸で變つた人物がヒヨッコリやつて來た右は三等船客中に隱れた大阪山本清吉氏で氏は植物學の研究に半生を送り在野の學者として人に知られた變つた人物、禾本科植物より澱粉をとる研究に成功特許權を得て居るとある今度臺北の某本島人有力者が資本を出し臺灣原料に澱粉の製造工場を作る事となつて招かれて來たのださうである又氏は日本の食料問題解決には何でも食はねばと馬鈴薯を食つて生活する事百ケ日馬鈴薯でも立派に食べられる事を身を以て證明はしたものの其の爲めに夢にも逃げられたと云ふ經驗を持つて居るさうである

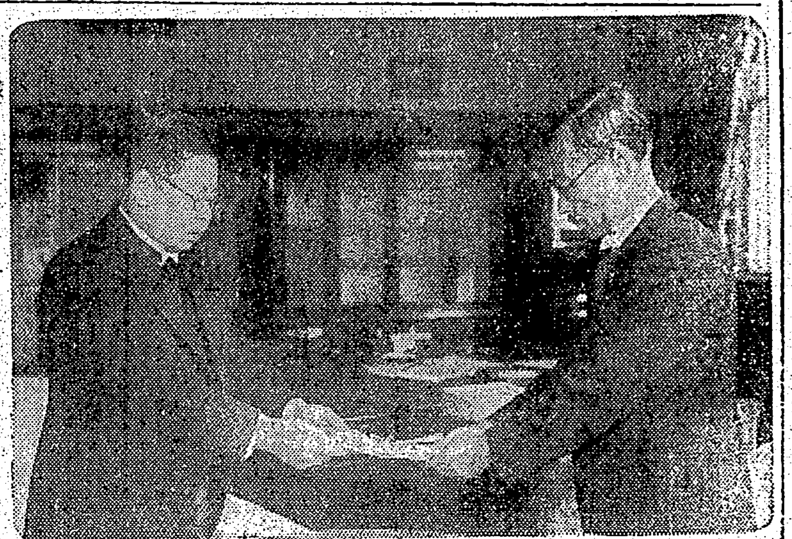

橫濱在住の福建人華僑 北支新政權に歸屬

きのふ會員六十餘名が決議

【橫濱十四日發同盟】橫濱在留中國福建人華僑を以て組織する福建聯合會は十三日夜何直次郎外十二名の首腦部が會合協議の結果、十四日會員六十餘名が參集北支新政權に歸屬を決議し宣言文を發表し同會事務所に新五色旗を掲揚した

馬場前内相の令息寄附

【臺北】[illegible]故馬場前内相の令息[illegible]は厚生省の生みの親である故[illegible]氏の遺志として金五万円を寄附した（寫眞は馬場[illegible]氏（左）と厚生大臣）

硬軟とりどり賑やかな顔ぶれ

けふ高砂丸が入港

【基隆電話】高砂丸は十五日午前十一時半基隆に入港したが知名者は臺北で開催される連絡會議に出席の鐵道省[illegible]、[illegible]事務官、樺太廳[illegible]鐵道事務所長、朝鮮鐵道[illegible]參事、西船戸田船客[illegible]長、江守[illegible]任一行に明治製糖[illegible]、日本[illegible]宮[illegible]長、岡之賀務、台大富田[illegible]山本[illegible]教授、[illegible]局[illegible]技師の諸氏に新入[illegible]〇〇名、歌舞伎[illegible]市川右[illegible]一座[illegible]等八七六名と云ふ賑かさであつた

一宮社長談 現在の日本は國策會社として非常に工業國の[illegible]で居るので大局的見地より臺灣に於ても大々的な[illegible]る事となつて居る總督府にお伺して詳しく説明を聞くのである

相馬社長談 藤山社長と一緒になつたのは全く偶然だ[illegible]の[illegible]に[illegible]は[illegible]としては已むを得ないまあ〳〵と二、三年の成績を見てどちらか良い方に向ふより仕方がないね北支那の方への輸出は一、二ケ月前から急に活氣づいて來たよ

[illegible]その内容についてはそれから[illegible]ないと[illegible]新しいソーダ工業の會社が進出して[illegible]の[illegible]工業を目前にするものである

臺灣興業の柏丸 大濁水沖で遭難

船長と水夫長の死體發見

船體は顚覆した模様

臺灣興業株式會社（羅東郡同結）所有の柏丸（一〇五噸）―昭和十一年十一月東京灣汽船會社より購入―は十一日午前十時蘇澳を出港午後五時花蓮港に向け出港、十二日午前十一時新城を出發し蘇澳へ歸航途中遭難した模樣である、船長[illegible]紀行氏及び水夫長（氏名不詳）の二名の死體を折柄漁撈中であつた番德丸が發見した、その外二名の乘組員と船體は今尚行方不明で漁船が出動して搜査中である

【蘇澳電話】蘇澳郡南方澳一万德丸船長大畑安吉氏は十四日午後二時新城を出發し歸途大濁水沖合で風浪の爲め遭難したものの如く船舶及び他の船員機關長田代榮藏（三）、火夫外岡實（三）、漁夫永瀨勝助（三）は何れも行方不明の爲め目下搜査中である

柏丸は十一月午前七時花蓮港國林郡下新城に向け製紙原料鬼竹積取の爲め蘇澳を出帆十二日午前十一時新城を發し[illegible]及び水夫長中野靜一氏（三）と判明

船長は責任感の強い男 荒天に無理したか

來北中の原田專務語る

折柄來北中の原田專務を十五日鐵道ホテルに訪へば語る

柏丸が遭難した報をうけたので會社では警察、壯丁團等の協力をうけ漁船その他によつて搜査中ですが、船員は全く氣の毒な事をしました、御承知の様に柏丸は鬼竹を運搬する船です、[illegible]田船長は四十二、三歲でしたか元氣がよく非常に眞面目で寡ろ眞面目過ぎるくらゐでした、それで平素條り無理をしない樣にと言つてありましたが責任感が強いので荒れてゐるのに無理をしたのかも知れません船員は何人乘つてゐたかよく判りませんが、機關部、甲板部員などの雇すから、七、八人乘つてゐたと思ひます、新城には避難場所がないので無理に出港したと思はれます、何れにしても花蓮港に立派な港さへあればこんな事にはならなかつたと思ひます十六日には歸北する考へです

保甲費を横領

豪遊から足がつく

【基隆電話】基隆署高等係では数日來明治町派出所聯合保甲書記吳石火（三）を秘かに檢察取調べを進めてゐるが、事件の内容につき探聞するに彼は薄給の身にも拘らず月二十五圓で第二號を圍ひ又カフエー、藝妓屋其他に盛んに出入して豪奢な生活を續け又隣同にも手を出したりしてゐた事から怪しまれたま〳〵某事件搜査中、彼が保甲費数百圓を横領費消してゐた事が判明したもので、既報明治町聯合事務所書記吳石火（三）の公金横領事件について基隆署で引續き取調中の處彼は同所張壯丁團長と結託昨年末壯丁團の手で管内本島人住家に立てた門松の代金で壯丁團員に分配すべきものを各住家から集金し揮ら分配せずその儘二人で山分け猫ババした事迄判明壯丁團始め保甲民を激怒させて居る尚右事件に關連發覺せる既報同所本島人の賭博事件もその後益々發展し十四、十五の兩日に亙つて更に二十数名が檢擧され同所一帶は大變な騒ぎである

門松の代金を團長と山分け

く發覺されるに至つたものである

紗帽山へのハイク締切る

天候はあつらへ向き

本社主催大衆ハイキング第八コース紗帽山へのハイク參加申込は十五日正午を以て締切つたが、豫想以上に參加者が多く二百九十餘名に達した、尚十六日の天候豫想を台北測候所できくと曇り時々晴の絶好のハイク日和になる模様である因に參加者は當日午前八時半迄台北驛前に集合九時出發の豫定である

三百尺の崖下にトラックが墜落

運轉手重傷を負ふ

【蘇澳電話】蘇澳郡蘇澳庄一〇二蘇澳運送商會所有トラック北五一六號を運轉手頼文淵（三）が運轉大南澳に向け貨物運搬中轆轆起点三十キロの急カーブに差掛るや運轉を誤り左側の危險防止柵を突破り三百尺の崖下に墜落車體は真二つに切斷し運轉手は重傷を負ひ直ちに宜蘭醫院に入院したが人夫[illegible]は奇蹟的に全治一週間の擦過傷を負つたのみであつた

本島人青年の總動員を實施

新竹郡が全島に魁け

【新竹】新竹郡[illegible]本島人青年[illegible]一回總動員演習を行ふ事となつた[illegible]その方法としては[illegible]

貸金撃退策に虎の子紛失の届出

【基隆電話】十四日午後三時半頃基隆市佛川町[illegible]氏方の[illegible]に大切に格納してあつた現金二千円が何者かに竊取されたとの事件あり、届出に依り基隆署では[illegible]し刑事総動員で搜査したところ不審の点あり被疑者として[illegible]を嚴重追究したところ[illegible]に困つた[illegible]が土地を買ふ為現金に不足なので其の金を暫らく借りたいと[illegible]に申込んだが、[illegible]は嫌で居[illegible]さりとて返事することも出來ず遂に右の芝居をやつて不実の届出をなしたこと判明、飛んだナンセンスに終つた

觀音山初登山 十六日に決行趣味登山會主催の觀音山初登山は十六日決行する、當日午前九時迄に臺北市太平町觀音バス發着所集合、淩雲寺を經て霞峰へ歸路は同コースに依つて午後二時歸北の豫定、尚會員及一般參加者は辨當、水筒及自動車賃往復（大人四十五錢、小人二十錢）持參せられたし當日雨天の際は中止のこと

ゆうかり新年句會 十六日（日）午前十時から新北投[illegible]庵（新北投驛前）で開催、兼題新年雜詠二句、同好者多數の參加を希望する由

宮内官松氏歡迎會 早大演劇博物館研究委員として、また[illegible]は歌舞伎劇資料蒐集委員として活躍せる邦樂研究家の宮内官[illegible]松氏は、臺灣の藝術特に演劇と歌謠の史的研究のため渡臺中であつたが今回本島文藝部主催の「[illegible]」展に、同氏所持の名優色紙、短册を出品展觀することになつたのを機とし、臺灣演藝界、早大校友有志の主催で十六日午後一時から市公會堂竹の間で歡迎會を開くことになつた、演劇趣味家の參會を希望すると

◇タイゲキ（十一時半上映）
1 進軍の歌　午後[illegible]
2 大毎ニュース　七時[illegible]分
3 番町皿屋敷　[illegible]時[illegible]分

◇大世界館（十二時半上映）
1 東日大毎ニュース　午後六時[illegible]分
2 或る雨の午後　[illegible]
3 惡夢を破つて　[illegible]
4 [illegible]ひの曲　[illegible]

◇芳乃館（十一時上映）
1 現代淑女よなぜ泣くか　六時[illegible]分
2 [illegible]
3 [illegible]
4 時代[illegible]

◇國際館
1 [illegible]
2 ブラウンの[illegible]
3 江戸の[illegible]

◇新世界館
1 [illegible]
2 [illegible]ニュース

あすの天氣

北部　北の和風曇
東部　東の和風曇
西部　北の和風晴
南部　北の和風晴
澎湖地方　東の和風晴時々曇

皇軍入城
レコード番號二九六一〇
伊藤久男・霧島昇
コロムビア合唱團
夜船の夢
レコード番號二九六一七
音丸
戰線でも盛んに歌はれて居る！
東日・大毎懸賞當選歌
露營の歌
中野忠晴　松平晃　伊藤久男　霧島昇　佐々木章
レコード番號二九五三〇
製造發賣元　株式會社　日本蓄音器商會
コロムビアレコード

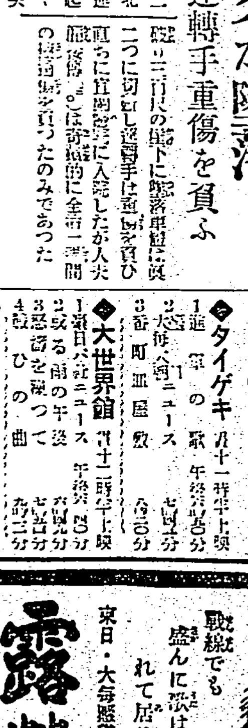

惡感だ 發熱だッ すぐ
かせ氣味の時には……
ノパポン錠
氣持ちよく、芯から熱を下げるのが特長です。その上、胃腸にも、心臟にも障る心配がありません。
頭痛・齒痛・結核熱にも
四十錠一圓　各藥店にあり

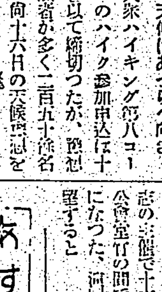

西班牙ギター音樂
オルケスタ・シンフォニカ・タケイ會長　男爵　武井守成閣下　御推薦
世界九大ギタリストの演奏せる空前絶後のギター・アルバムです。ギター音樂の眞髄はこのアルバムによつて始めて傳へられると言つても過言でないと確信します。
頒布方法
▼十吋盤全六枚。
▼アルバム及び解説書附
▼毎月二枚宛配布
▼〆切昭和十三年二月十日
▼實價　金十圓九十錢
製造發賣元　株式會社　日本蓄音器商會
コロムビア
洋樂鑑賞協會

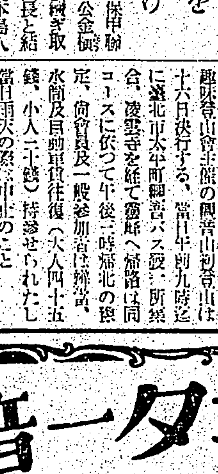

生徒募集
晝間 夜間　二月十六日　毎月十日開始
活動寫眞應用設備　内容完全
臺北市蓬萊町參貳壹番地
公認 東洋自動車講習所
（規則書申込次第進呈）
所長　[illegible]

高級車二十九臺
第一タクシー株式會社　臺北市北門町九番地
城内方面ハ　城内營業所　電三〇八三番
御成町方面ハ　御成營業所　電四四九〇番
幸町方面ハ　城東營業所　電三一七二番
萬華方面ハ　萬華營業所　電四五八三番

咳
喘息の波の静めに
ゴリヤウ
護療の一包！

パーマネントウエーブと和洋結髪
御結婚の御支度は是非共
市橋美粧園で
大和町二ノ[illegible]　電話[illegible]番

家庭と婦人

新春に因んだ 事物起原よもやま話（四）

――植原路郎

タ行の部

足袋 開化天皇時代の記録に鹿皮で半靴を作つたことが残つてゐる、徳川時代の始めまでは革を用ひた、布製の足袋は寛文、延寶以後のことであらう、此の頃三河木綿の足袋が現はれた、因に、昔は貴賤男女を問はず革足袋を用ひ男子は檳榔物を、女子は紫の物を、はいたといふ。紫足袋を赤昔さまざまの色の打紐で留めたさうだ、足袋の文數、例へば九文とか十文とかいふ文は、徳川時代の文錢（俗にいふ穴あき錢）の直徑つまり曲尺寸法八分を一文の單位として數へたものである

○

蓄音器 これもお正月には娯を掛つてお座敷へ現はれる、頃は西暦一八七七年、發明王と呼ばれる米人エジソン翁の發明だ、日本に傳はつたのは明治二十二年頃である、初めは蠟管と稱へ、蠟の円筒管譜を用ひたが、一八八七年にアメリカ人ベーリナーが平円盤音譜を發明した、日露戰爭の時、ロシアへは平円盤が傳はつてゐたが日本にはまだだつた、そこで、露軍が退却する時殘して行つた平円盤を見つけた日本の兵隊さん達は「何て硬いせんべいだらう」といつたといふ話があるがまさか……

○

鶴 日本で慶事の象徴として喜ばれる鶴は、支那から傳はつたものだ、支那では高禮鳥、仙客、白雲司、長身客などと稱へる「史記」に「鶴千年後於仮養之松」とある、鶴と松とは切つても切れぬ關係がその頃からあつた、日本に傳はつたのは中世の頃であらうか、年代不詳、鶴の吸物は珍味として大名料理の中で贅澤の一つに數へられた

○

手拭 新春の挨拶廻りに手拭一本といふのも、至極日本趣味の風習である、昔は太乃古比と稱へたと記載してあるが、その前のことは解らない、昔は下賤の女は手拭を頭に被つたものださうだ、從つて今日の如く短いものではない、室町時代には、五尺手拭、三尺手拭などと稱へて、相當長いものが用ひられた、何故頭に被つたかといへば、婦人が髪油を用ひなかつたので、風が吹いたりすると髪が亂れるので、それを防いだのであらうといふ

○

屠蘇 支那から傳はつた風習だ、日本では嵯峨天皇の弘仁年中から、元旦に屠蘇酒を祝つて一年中の邪氣を除る慣らはしがある、昔から「屠蘇一研、悪氣、温氣を治し、邪氣を避く」といふ言葉がある

ナ行の部

南京豆 「落花生」と稱へるのが本當である、これは實が地中に於て熟するからである、最初はコロンブスの新大陸發見土産であつた、ブラジルが原産地、之が寳永年間、南京から我國に傳はつて來たので、ナンキン豆と稱へる

○

日章旗 徳川政府が安政元年七月、日章旗を以て、日本船舶旗號としたのが始めだ、明治三年正月二十七日、太政官布告が發せられて「郵船、商船規則」実施されて國旗掲揚に關する定めが嚴重になつた、國旗の寸法は、形の大小に拘らず、縦三〇、横二〇の比率、日の丸の直徑は縦幅の五分の三で上下左右の中心、すべて旗は竿を左において、右に流れる面を表面とすべきである、一般の掲揚旗に旗竿は右に置いたのもあるが、日章旗は表裏同じ形なので、これがために起る不注意であらうといふ

○

鶏 黎明を告げる元旦の鶏――鶏なるものは大昔アジアの東南部からマレー半島にかけて住んでゐた野生の鳥だ、これがいつの頃か世界中にひろがつた、日本では神代には長鳴鳥と稱へた、古くから住んでゐたことはこれでもわかる、元來熱帶地の鳥だが、氣候に馴れ易く、大抵の寒さには負けないから、何處へ行つても平氣なのだ、コーチン種は交趾支那の交趾、ブラマ種はインドのブラマ・プートラの名だ、かういふ風に、移轉先で、立派な種類を作つてしまつたくらゐだから、世界中にひろまつた次第である

○

年賀葉書 年始廻りの代りに「謹賀新年」「恭賀新年」の葉書で御挨拶を述べる風習は明治二十六年頃に起つた、但し、日附に一月元旦は誤りである、元旦は一月一日の朝の意味だから一月をつけるのは蛇足である

○

能 謡と同時に起つた舞で、足利時代に始まる、觀世彌阿彌が案出した、これが後世幾多の流派を生じた、觀世流、梅若流、寳生流、金剛流、喜多流、金春流、臨寳生流、藤上流などがこれである

羽織 俗に、羽織、袴といふ位で、羽織も新春の禮服の一種に加へられよう、承久の亂の後、殿上人達は家計が苦しくなり、身の廻りを整へる事もむつかしくなつた、おまけに交通機關が十分備つてゐない時代のことだから、馬を雇ふにしても、仲々費用がかかる懐中工合がよくなければ、テクテク歩くより外に方法はない、旅道を歩けば從つて裝束が汚れる、そこで、上衣を着る必要が起る、この上被が、はおりであつて後世羽織の起原となつた、はおりとは「披掛」の意だ、つまり、帯なしで上からはふりかけるといふことである、羽織紐ち反折で、小袖の端を折つて短くした道中着の意味だ、これが戰國、徳川時代になると、馬に乘つたり、活動したりする時に便利なので、具足羽織や陣羽織、火事羽織の類が工夫された、初め長上下に着へたものが、今日では禮容を整へるための衣類と變つた

白衣の勇士にささぐ

○○陸軍病院を訪れて

與田千代子

くすりのにほひそこらただよふ廊下なり歩みゆきつつ心引しまる

○

列なして白きベットはならびたり、見のたまゆらにおもひ泪ぐまし

○

命守りし千人力の日の御旗、かかげてありぬその枕べに

○

身動きもならぬ身ながらその心、雄々しきままにまなこかがやく

○

おもむろに手袋はづしたまひぬ

○

手術して今朝とりいでし彈丸なりと、醫師が示す彈丸の大きさ

○――

命生くるもののごとくも光りたり、肉かききりてとりいでし彈丸

○

迫撃砲のにくき破片も身のうちゆ、とりいでて今はなつかしげなり

○

身のうちにこもりゐし彈丸と切りつつもしみじみと見入るたまのかけらに

御存知ですか

簡單に出來る藥湯

藥湯といふと特別の藥を用ひるものとの觀念へるのは間違ひで、ごく簡單に出來て効果のあるものを二三紹介しませう。まづ鹽湯これは普通の白米湯から一人鹽なら一升から一升五合を投入するので、よく温まるから、腎臓病の弱い子供や冷え性の婦人、リウマチス、神經痛、胃腸病などによく、上る時には水やお湯で洗ひ落さぬ方がよい。次は米ぬか湯、水五升に糠一升の割、布に包み入れて二、三十分煮出し其汁を入れる。米のとぎ汁でもよい。皮膚を滑かにし、濕疹に效く、これから大根の乾した葉（かげぼし）を入れる、ひば湯は鹽湯と同様の效果がありますから御試し下さい。

變つた お餅の頂き方

集ひのお客に喜ばれる

お正月のお餅も、つけやき、あべ川、さてはのりつけ餅などと相場の決つたものでは飽き飽きしますから一寸工夫して變つた頂き方をしてみませう。で次に申しあげる品々にいたしますとお八つによく、カルタ會や、その他の集ひに客に喜ばれるでせう。

チョコレート汁粉 味なしチョコレートのかけらか、或は代用として粉のココアを大匙三杯、黒あん（なみあん）百匁を用意します。チョコレートを鍋に入れお湯を少し加へてとかしておき、別の鍋へお椀に四杯位の水を入れて黒あんをとき、その中へとかしたチョコレート又はココアを入れ、砂糖で適宜に調味して煮ます。お餅を焼き、右の汁粉を入れてすすめます。

餅入リプディング 牛乳一合、鶏卵三個、砂糖約四十匁に、お餅を五十錢玉位の大きさに切つたもの五切を用意します。小さいタンバール型へバタを敷き牛乳、砂糖をよく混ぜ合せて注ぎ込み、鶏卵をむしてふかすか、又はテンパンで湯煎にしてもよく、或はテンピで焼いてもよいでせう。一つ一つに分けないで、大きい器へ全部入れて蒸し後で切り分けてもよいと思ひます。

ときはしるこ 五人前の分量（以下同じ）として白あん百匁、牛乳一合、挽茶大匙一杯、片栗中匙一杯位を用意します。白あんを牛乳一合と水一合位でとき、甘味が足りなければ、適宜砂糖を加へて煮ます。挽茶を水ときして（粉のまま入れると固まる）加へ、更に片栗粉は中匙一杯位を水ときして入れてドロリとさせますと青い汁粉が出來ます。その中へ焼いたお餅を入れてすすめます。

チーズ焼き お餅を焼いて、上から濃いホワイトソースをかけ、その上へチーズをすりおろしてすすめます。ホワイトソースはバタ中匙一杯、メリケン粉中匙一杯を混ぜて、牛乳五勺でのばし、鹽、胡椒、味の素で調味します。

主婦ノート

★…到來物の後仕末

歳暮、年玉などの到來物の後仕末は次の通り。

紙＝お歳暮物や數の子の到來物の裏は濫物箱に使へますから、これをきれいに洗ひ乾燥させておきませう。

繩＝燒やして炭を作り、火鉢の灰としませう。

紐＝紐は同色、同種類のものを別々にまとめて箱に入れておきませう。再使用の時に選び分ける手数が要りません。

包裝紙＝皺をのばして、やはりとつておくと後々便利します

玉葱使つた 趣味の料理

◇かくれた藥效◇

玉葱は不眠症、頭痛を治し、風邪を防ぎ胃腸を整へる――とは、經驗者のよくいふところである。

不眠症の人が、これを調理して食べてもいいが、これを小さく切つたものを、皿に盛つて枕もとにおくのもいいといふ。

◇

とにかく、玉葱の持つ藥効といふものには驚くべきものがあることは、かつて米國の科學雜誌が報じたところである、それに依るとエヂプトの古墳中から發見した異様な塊があつた。不思議なものであるといふので、それを溝の上においたところ、いつの間にか芽を出して來た。多分、これは溝の上に水でもこぼれてゐたために、發芽が促されたものであらうが、段段成長するにつれて、玉葱の正體を現はして來たといふのである。

◇

とにかく、三千年の眠りからさめて、科學時代の現代に息を吹き返したといふのを見ても、玉葱の活力が察せられるではないか。

◇

玉葱は外來のものであるが、いつたいこれは何時頃からわが國で栽培されたものであらう？といふと、はつきりしたことは判らないが、西南戰爭の直後に米國から渡つて來たものだといふ。今日でも、中には外國種そのまま、いはゆる鮮果の形態を備へてゐるものもあるが、俗にいふ大阪黄（泉州黄玉葱）の如く、全くの歸化野菜となつて、盛んに栽培を見せてゐるものもある。

◇

玉葱は肉類その他のつけ合せとして用ひられ、また、ライスカレー、ハヤシライス、ハムライスなどのライス物に肉類との調和を計るため、またはソースの土台として使はれるが、玉葱を主とした料理に至つては、どんなものがあらうか、其二つ三つを拾つて見よう。

◇

フライド・オニオン 玉葱は小さいものは丸のまま、大きなものは二つ切りとしておいて、小口から二分位に切り、バター及びベーコン、ハムなどの油をフライ鍋に溶かし、この中に玉葱を入れて中火でいため、これに各種の油の獨得の香がうつり、全體が狐色になつて、外見も美しく、香もうまさうになるまでいためる。これを鹽、胡椒、味の素などで調理して、熱いうちに食卓に上せる。好みに依り、ウスター・ソースをかけてもよろしい。

◇

クリームド・オニオン 玉葱の小粒を選び、湯煮をしておいて更に後からスープで軟かくなる迄煮て、之に鹽、胡椒、味の素で味を調へる。別にバターを溶き、メリケン粉を加へてよくいため、玉葱の煮汁及び牛乳で適宜に延ばし、鹽味を調へ、この中に玉葱を入れて味を含めておいて器に盛る。このソースの中に、クリーム少量を加へ、白い綺麗なソースとして、玉葱の上からかけ熱いうちに供する。

お餅は決して消化の悪いものでない

但し一切の餅は飯一杯と同じ 餘り食べすぎるのはよくない

お餅と云へばすぐに不消化なものと考へる人があるやうですが、餅は決してそんなに不消化なものではありません。白米飯に比べ少し消化に時間のかかる位のもので白米飯百グラムは二時間十五分で消化されますが餅は二時間半を要します

×

胃における餅の消化時間は馬鈴薯、玉蜀黍、さうめん、生鶏卵の消化時間と同じで、一方、食パン、うどん、牛肉のすき焼、鯛、鰈等に比べますと、はるかに早く……お判りませう

×

……腹にあてられるかと云ふに、第一餅はその質が緻密であるため、実際よりは量が少く見え、つひ過食に陥り易いからでもあります

×

一切の餅は御飯一杯の量に相當し、五六切も食べますと……

働らく女性の性衛生

多忙でも 割烹・料理店 旅館・待合の 從業婦人の巻

働らきながら出來る 新治療法

多忙な所でなくても、一日に二三里に相當する距離を歩かねば用が足りない程、激しい歩行や動作の結果と、場所の關係で冷え込みが相當強いので、血の滯る子宮の鬱血と冷えから、自然白帶下や腰の惱み、下腹痛み、月經不順や月經困難が相當多く、働き始めて二三日から急に白帶下の増した例は隨分多數にあります。

捨ておけばかうなる

下り物は、ドロリとして白く汚つてゐるとか、淡黄色や膿色、又は褐色で塊まつてみたり、それに酸つぱい様な不快な臭味がある時は、いくら少しでも油斷がならぬ婦人病の證據で、捨てておく時は先づ女性の生命たる美しさが削られ、働く喜び取られ、朗かに屈托なく幸ひ結婚しても不妊症で子供が得られず見すみす幸福を取り逃がす事になるのが大部分です。

何々泣らめのは

それ迄捨てておく人が相當多いそれは忙しくて醫者へ通つて根本治療が出來ないとも云へますが、遠慮なく云ふと、婦人藥と云へば惡いの見境なく、手當り次第に一時間の物だらうか病院に通はぬ内服藥だらうか、只使へばよいと云ふ無意識な原因となる場合が大變多いのです。

人知れず使へる婦人病藥

婦人病専門醫使用の藥ならば分析用も出來ますが、現に婦人病治療に婦人を初め、全國有名病院で使用のワセトン球は、苦心研究の専門婦人藥で藥の成分は勿論、爛み、糜爛、爛れ、腰のだるさ、肩凝り頭痛、肪帯のとれ方、後始末の要らず人に知られず使へる點と云ひ何から何迄女性の氣持にピッタリある新發明の婦人藥です。

黑くなく、流れ出ない

ベタつかず五分――八分で消なく溶ける獨特の溶解作用、溶けた藥が一滴の無駄なく子宮へ浸み込む滲透作用、これでこそ病根を治す療法が知らぬ間に病巣病菌をとり痛み白帶下をとめ、冷える手足腰をホカホカ温めるのです。

進歩した女性ホルモンとADヴイタミン療法

婦人病の治療にはこれだけで充分ですが、新研究の結果、高價な女性ホルモンとヴイタミンAD一療法を取り入れ、衰へる女性美を盛り返し、内部の爛れを治して新しい粘膜を作り、一層殺菌を強めて治療に一分の隙間もない爲

重症で一日二回 輕症なら一日に一回で充分の治療が出來ます。氣になり作ら病氣に苦しむ方、始めての苦痛で惱む方は今夜から樂になれるワセトン球で御治療を奨めます。

藥價は僅かで 六日分七十錢十二日分一圓廿錢廿四日分二圓卅錢卅六日分三圓四十錢（送料各十六錢）で病院でも御使用の特包十三圓（百四十四日分）も素人におわけします。

御注意 藥店デパート藥部でお求めには必ず帝大病院使用ワセトン球と名ざし品切れでも代用婦人藥お求めなく東京市神田區通新町十三番地合名會社河原商店へ振替（東京三六〇一九）カワセで御注文下さい。ハガキで何日分送れと御申込みになれば代金引換も扱ひます。

無代で 婦人科大家木村博士著「女性の新生理學」御申込次第進呈

職業婦人と婦人病

木村病院長 醫學博士 木村 仁

職業婦人には獨身者でも相當婦人病がある、腰痛、下腹痛、月經困難や月經不順から、子宮後屈症等、白帶下になると百人が百人ある様に思ふ。斯樣な人が一番困るのは醫師に通ふ時間の許さない事でこんな時にはワセトン球を奨める。効果よくさつぱり治療が出來る。

働らく氣がでる程の效目 名古屋 高橋麻佐子

永年の婦人病が治つて 山口 大峯珍子

惱みを忘れて嬉しく 靜岡 加藤美津江

下り物がずんずん 名古屋 青木伊勢子

肌アレを防ぐ レートクレーム

希望の初春日記

昭和十三年一月十五日

今朝びつくりしたワ でも私し嬉しいワ だつて……今朝、撮影所の監督さんが、いきなり年始の挨拶の變りに「君の肌美しいなア、青春がこぼれて居るヨ、その若肌を主題にして、今年は大作を作り度いなあ」ツておだてるんですもの！ レートクレームのお陰だワ 野外撮影で、身を切る様な寒さに吹き曝されても、ちつとも肌アレはしないし、……今年も、レートクレーム一點張りの私しに、幸福が待つて居る様な氣がするの！ 嬉しいワ

國定忠次 (154)

長谷川伸 作　岩田專太郎 畫

旅枕の女(六)

「どうして?」

「みんな聞けよ。金井の小旦那は眼を三角にして、口の角に泡を一杯溜めて、何とかで何とかと陳分漢なことをいつてゐるんだ。親分がそれを眼に混和しく聞いてゐるから嫁らやねえか」

妾ではない。臉下の客は島村金井家の跡取り、戸州といつた方が世に知られてゐた世家で、醸王の志に篤い人。忠次がまだ取るに足らぬ若者であつた頃、赤城等の境内で會つたことがある金井佐仲太、あれから、年経つて佐仲太は諸国を流浪し、書も学んだが時勢も見極めてきてゐる。忠次も人物が伸びたが佐仲太も伸びてゐる。が――。

忠次は伸びたといつても博徒の標榜、佐仲太は村家とはいつても志は國家にある。二人のひらきのだからねえ」

「約束みたいな事をしたやらですね、その時が來たら、とか、云つたでせう親分が」

「ああいはねえと言に約がつかないのでいつた――が、円蔵どん、俺は金井さんのお話を聞かされてゐる時だけは、話の筋がほンやりだが判つた気がしたんだ。今、かうしてゐて話へ出さうとすると、何が何だかされてゐるのだか朦朧り判らねえ」

「親分。日ッ本の国、といふお話でしたね」

「さうなんだ。下の者が上を退いでゐる今の世の中だとかいふのだが、俺には呑み込めねえ」

佐仲太の話が忠次には受取れずにゐる。佐仲太は、當時、君といへば藩主のこと、大君といへば徳川氏のこと、さういふ君を抱いて天に二日をかける幕府の眼りを務は雲壌の差もただならぬ。

伊八は円蔵を信じて安心する、その一方で、身内のものの取沙汰が不安をもたせる。で

「円蔵どん」

「いや伊八さん。金井の小旦那といふ人はどういふお人だね」

「島村の御茶ですが、金井の小旦那が何をいつてゐるんです、親分に」

「断々に聞えるだけだが、日ッ本といふ國は国はといつてゐる」

「そんな話なんですか、へえ」

国だから退くない八寸村の出の伊八は、時勢に何の意見もない、知つてゐるのは長脇差世界のことだけ。

「話がひどく難かしいのでわしにもよく判らない、親分にも判るまい」

「判らねえ話なら、俺には判らねえと話を振切つて來てしまへばいいのに」

「親分の、親分は熱心に聞いてゐるらしい」

「気が長えなあ。たれか呼びにやりませうか」

「さうしない方がよからう」

「だつて親分が聞いてゐるだらう起つに起てず、話が判られえと來てはね」

「ほッ、話が切れた」

その時、円蔵に忠次が、

「燈を點つた。何しろ、いはれればいはれる程、話が呑みこめねえ

いて聞かせた、が、忠次にそれが呑み込めない。忠次は縄張りが大小の差こそ著しいが、藩の領地に似たものだと心付いてゐない、堅気に對して謝罪であることは自他共に、博徒的役割を、義務として感めてゐる者の謬誤だと知らない。いつの間にか忠次は、對抗するものを敵として、これを隔逐して勢力を張るのみに急な親分となつてゐた。

「わしにもよく判らない。親分、成るべくああいふ人には交際をしないがいい。断々に聞いただけだが、あの話はよくない。お上の耳へはひらうものなら飛んだものだ。博徒は博徒の世界で手を延ばしてゐるに限ります」

二三日、經つた。風花がばらばらと降つたあとから、日は雲間から射してきた、が、風に寒さが凍つて來た。

旅の女が疲れはてて国定へはひりついてゐるやうに吹いてゐる午後である。

カナ文字ニュース

△膠済線ニソツテ東進中デアツタ長野部隊ハ十四日正午高密ヲセンリヤウシマシタ。コレデ山東ノ攻略ハホボ終リマシタ

△支那特別警察隊ガ厦門ノ臺銀支店ヲセンリヤウシテヰタノヲ彼等ノ事務所ニシタバカリデナク臺灣人二名ヲ銃殺シタトノコトデス

一月の夜空に　雄麗を極める シリウス

新春とはいひながら、天空に輝く星々の輝きは、冬の星座を見せてゐる、カレンダーには"小寒""大寒"などを印して空間には冷徹の氣が漲る。しかしながら、吾々が一たび眼を寒空に向ける時"春遠からじ"の感が、ひしくと迫るものがある。それはかの春近しの信號にも似たオリオン星座が全天の美を総轄するかの如き壮麗な姿をもつて、東南に、かの謎ふべき幾何学的形態美を現はしてゐるからである。オリオンについては、先に吾々はいろいろと述べつくした、今は、そのオリオンの近くに、夜空の美観を恣しいままにするシリウスについて語らう

オリオンの三つ星の南東に眼を移すればそこには、蒼く煌々しい星の輝きを發見する。これ大犬星座の首星シリウスである。その光度は全天の恒星中、これに及ぶものなしとまで称されてゐる。實に巨星と呼ぶも敢て過言ではない。シリウスは一等星二十個の内の一つとして扱はれてゐるが、この星こそ、一等星の十二倍といふ大した光輝を放つてゐる、げに永遠にかがやく星とは、これのことであらうか。歴史はくりかへしても、この星の輝きは轉も變へを見せないのである。距離は八光年半で、實光輝は太陽の二十倍と觀測されてゐる

シリウスは支那の古代天文學に從へば"狼星"に當る。古代エヂプトの天文學に於ても、この星が曉の空に輝きを見せる頃の季節に入ると、ナイルの流れが氾濫するとして、宗教的儀式の下に、この巨星は崇められたものである

大犬星座に對して小犬星座がある、オリオン星座の東に在る星座で一等星プロシオンが黄色の妖しい光りを放つてゐる。距離は十一光年で實光輝は太陽の八倍と觀測されてゐる。前述べたシリウスに比べれば、その実光輝は約四分一である。大犬星座にしても、小犬星座にしても、いろ〳〵のロマンスを傳へてゐるが、ギリシャ神話に從へば、勇男の狩人オリオンが狩獵の際に、常に連れて歩いての犬が大犬、即ち、この大犬、小犬であるといふ

吾々はての古典的詩情に付ても感ずるところ多いが、更に、近代科學が生み出した新しいロマンスについても、驚嘆に満ちい興味を覚える、かつて、ドイツのベッセル教授は、一八四四年、プロシオン及びシリウスの軌道の亂れるのは、"姿を見せぬ星"のために天されるためであると發表したことがある。しかし"姿を見せぬ星"とは實に驚然たる発見であつて、これに對し、近代科學の所產たる各種の観測機は、幾多の観測実験に向つて努力されたのである

其後、實に多数の學者の大努力の結果は、遂に、一八九六年、カリフォルニアのリック天文台三十六吋大望遠鏡に依つて、十三等級の伴星があることが發見され、ここにベッセル教授の説は實証を添けたのである

わが世を誇る虎君……玩具集(五)

向つて左、支那蘇州の窯を呼ぶ虎土製、伎修に飛うそぶけば寒風くといふのであるが、これはそれに似て背中と腹に塗あり色彩も黒と金色でこの種のものとしては優れてゐる、右は臺灣米製黒虎、黒色に彩色あり細部にわたり精巧なもので子供の玩具の外、装飾用としても立派なものである

内務省が積極的に 國產映畫製作を指導 警保局に新機關設置か

昭和十二年度の映畫界は事變下に於ける国内思想の統一と銀幕外交による海外宣傳、支那民衆の宣撫とに映畫を活用する必要が一層痛感されるに至つたので内務省では單に現行の檢閱制度だけでは日本映畫の質的向上を図る事が困難なので現在では私的存在として行はれてゐる日本映畫の製作指導を更に積極的にして新たに内務省警保局内に國產映畫製作指導部といふやうな機關が設置される事になるかも知れない、さうして各社の製作企畫にまで介入して嚴にシナリオの檢閲とか事前協議の範圍を一歩進めて題材の選擇、大綱の指示等まで行ふ事になる模様であり、かねて噂に上つてゐた不合格映畫の検閲拒否と相俟つて國產映畫の質的向上を積極的に指導する計畫が進められてゐる

臺灣第一映畫の全臺灣語 望春風 十五日から永樂座

昨年五月全島に異常な關心と期待裡に設立された臺灣唯一の映畫製作たる臺灣第一映畫製作所は國語普及、生活の改善、内臺融和、陋習打破等の趣旨の下に第一回作品全臺灣語發聲映画"望春風"の製作に着手し新春早々、約一箇月振くが台北近郊の景勝の地をロケイションに或時は四万燭光の數くだるセットに不眠不休の撮影がつづけられ、安藤監督を始め所員一同の涙ぐましい苦闘は遂に本島映畫界の劃期的一大傑作とも云ふべき本島最初の本格的全發聲映画を完成するに至り、熱烈なるファンの期待を浴びて愈々十五日永樂座に於て封切される事となつたが、久しく待望されてゐた全發聲映畫は[illegible]期待がかけられて居り、何れの映畫の[illegible]見られて居る反響をもたらすものと期待されてゐる、尚ほ同映畫は[illegible]RCAに錄音所で行ひ全部國語のオールトーキーである

臺日漢詩壇

選者 魏清德

戊寅元旦　鄭木村

[illegible]

有段者十八抜碁戰 (第二次十六局ノ二)

本社主催

先五 初段 白土義隆 (四日目半コミ出し)　白二勝一敗　氏土同一

先番 初段 月坂方美　審判員三段 稲澤克忠

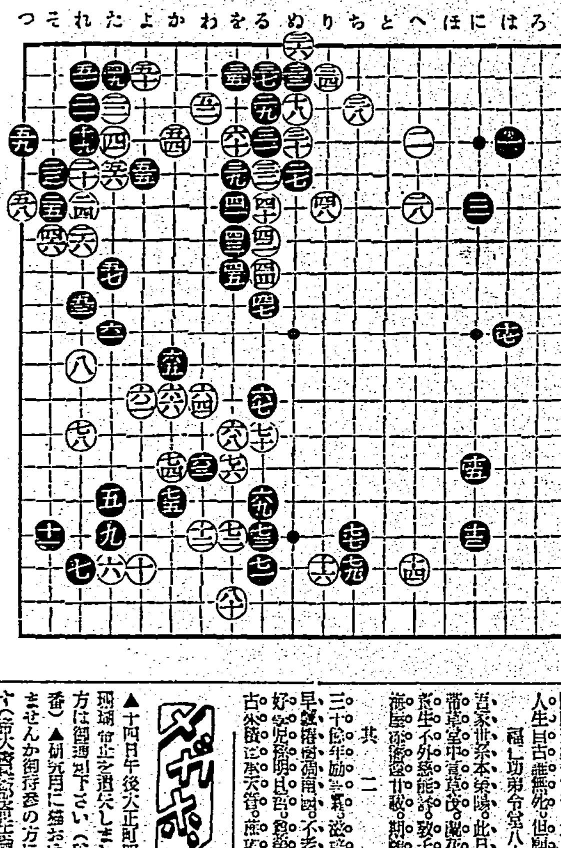

[illegible]

評 稲澤克忠

[illegible]

メガホン

▲十四日午後六正町四保通路にて瑪瑙首止を遺失しましたお拾ひの方は御通知下さい(電話[illegible])▲研究用に猫おゆづり下さいませんか御持参の方には薄謝を呈す[illegible]

商況 (十五日)

臺灣正米市場前場　[illegible]

東京銘柄前場　[illegible]

臺北在庫米　高雄在庫米　[illegible]

大阪期米前場　神戸期米前場　東京期米前場　東京短期前場　東京長期前場　[illegible]

東京銀行貸株　東京國債實物前場　東短取組喰合　東短日歩　大阪短期前場　大阪長期前場　大阪砂糖清算前場　大阪砂糖現物　神戸豆粕前場　大阪綿糸前場　大阪綿花前場　大阪人絹前場　橫濱生絲前場　神戸對外爲替前場　[illegible]

臺日案内

料金　三五 行以上 [illegible]

書籍　支那大地圖 [illegible]　支那語教程 [illegible]

醫院　小林醫院 [illegible]

内地土産　ポンカンと白柚 臺北市榮町 柳田商會　ポンカンと白柚 臺北本町 [illegible]

寫眞　オリエンタル 臺北市榮町二 西尾商會　カメラと材料 フタバ寫眞機部 [illegible]　カメラ中古品高價買入 臺北市京町二 [illegible]

時計・眼鏡　和田はメガネ専門 [illegible]　メガネ専門金光堂 [illegible]　メガネ専門日光堂 [illegible]

ラヂオ器械　ラヂオ十ケ月月賦販賣 [illegible]　ラヂオ十ケ月月賦販賣 [illegible]　ラヂオ十ケ月月賦販賣 [illegible]　ラヂオ十ケ月月賦販賣 [illegible]　ラヂオ十ケ月月賦販賣 郵本局前高砂無線商會 電二三九四

蓄音器　蓄音器月賦賣出し [illegible]　蓄音器月賦賣出し [illegible]

料理屋　精養軒 [illegible]　料理仕出し 辨金本家 電話五四〇五番

金融　電話賣買 金融 商品券 [illegible]　電話賣買 貸付 [illegible]

藥種商　喘息にワンカ [illegible]　淋病に黒燒 [illegible]

樂器　山葉オルガン [illegible]

雜件　特許商標 辨理士 岸喜鑑 [illegible]　風味の良い 平戸の摺味噌 [illegible]　各種ベニヤ [illegible]

日本の誇り シオノアスピリン 頭痛 感冒 神經痛

●旅行! おつと待て ノーシン 忘れちや大變だ●

鉛(白)に代る無鉛無害の
專賣特許・白粉の素

新春の御正装、特に雅びた日本髪にしつくり映る白粉
サーワ固形白粉

サーワ固形白粉の特長とお化粧效果。
一、白粉下なしで、美しいお化粧が出來ます。
一、此の白粉は分子が特別細かく、皮膚を覆ひませんから、皮膚の生理作用に害無く、同時に分子等に因る化粧焼れの心配は全然ありません。
一、普通白粉の白さと違ひ、淡化粧でも、生地から白い様にすつきりと自然に白く冴えます。
一、無鉛化粧が此の白粉の出現で十年の進歩を見たと云はれるのも此の実際のおかげからです。
一、從つて此の白粉の化粧で塗つた素顔は特別美麗に現れると云ふ素晴しいお粧です。
一、吹きがよく、生粉も、お石鹸の粉が有る心配は全くありません。

ミツワ石鹸本舗 東京・兩國 丸見屋商店

サーワ固形白粉

臺灣日日新報
本日夕刊共十二頁
編輯兼發行人 佐々木
發行所 臺灣日日新報社 臺北市榮町四丁目廿三番地
定價 本紙一部六錢 一ヶ月前金壹圓五拾錢
廣告料 普通欄一行 特別記事割込
電話 振替口座

讀書週間
今年こそは本を讀みませう

社說

賀陽宮殿下を迎へ奉りて 一入深き島民の感激

一

賀陽宮恒憲王殿下には、軍務を帶びさせられ、畏くも飛行機に御乘、十五日空路御來台遊ばされた。昭和六年の六月にお迎へ申上げてから丁度六年と七ヶ月振りに御英姿を拜し奉つた次第である。先般の御來台は臺灣に於て行はれたる陸軍演習に御參加の軍務にて在はし、今度も軍務を帶びさせられての御來台と洩れ承るのであるが、畏くも金枝玉葉の御身をもつて、斯く軍務に御精勵の段は眞に畏い極みである。凛々しきその御英姿を拜して、本島五百万の島民は、深き感激と感激とを覺ゆるのである。皇室の御稜威と御慈愛によつて、安居樂業の生活を享受しつつある島民は、今次事變に際會して益々國民の本分を完うして、以つて皇恩の万分一に酬い奉らんことを期してその及ばざらん事をおそれてゐるのであるが、いま殿下の御來台を迎へ奉つて、一入に奮起勵精、一死報國の感に打たれる次第である。

二

殿下、先般の御來臺は、南國の風薫る、六月五日の御着にて、御乘艦榛名丸より基隆に本島への第一歩を印せさせ給うてから、同月十八日瑞穗丸にて御離臺の日まで御繁多なる御軍務の傍ら臺北、基隆、高雄、馬公、屏東、臺南、安平、烏山頭、嘉義、臺中、彰水、新竹、草山、淡水等の各地に御成を仰ぎ、地方風物並に各地の施設の台覽を添ふしたのである。從つて島民にとりては、申し上ぐるも畏き申分であるが、特にお親しみを感じお慕ひ申上げてゐる次第である。今度は極めて短時日の御滞在と承るので、その御足跡を廣く拜し得ざることと拜察するのであるが、併しながら、殿下の御來臺に依つて、島民はいよいよ目覺めさせられ、以つて時局突破の勇を奮ひ起されん事を期する次第である。

政府の對支國策具現の方法

去る十一日の御前會議で決定した對支國是に基いて、政府は總べての內政を之に同應せしめ、その大目的貫徹のために萬全の策を講ずることになり、既にこれまで實行されつつあつた諸機構を整調し、又はその規模を本格的に整備することとなつた。その走りとして內務省で考慮してゐるといふ、內政戰時體制の具體案なるものの一部が傳へられてゐるが、今後各省それぞれ所管に應じて、具體案が出て來ることと思ふのであるが、併しその根本の問題として、國民をして一致して此の大目的に邁進させる爲めには、その對支國策そのものを率直に表明して、民心の歸一に資すべきではないか。少くとも國民が進む目標だけは明瞭に示して置かないと、國民の方にどれだけ時局協力の熱意が有つても、それを實現に移す上に於ての方向が明瞭を缺いたりしてゐては、折角の民力動員の能率にも關係を來す事が思はれる。政府は此の點に就て一考する必要があらう。

臺灣神社御參拜の賀陽宮殿下

御着臺の宮殿下 臺灣神社に御參拜 諸官に拜謁を賜はる

(總督府發表) 賀陽宮恒憲王殿下には臺灣神社御參拜後午後二時十五分御機嫌麗はしく御泊所に入らせられ小林總督、古莊軍司令官以下奉迎申上げたる文武諸官に拜謁を賜はりたり

御晩餐を奉呈申上ぐ

小林總督、古莊軍司令官は十五日午後六時三十分より台北御泊所に於て賀陽宮殿下に御晩餐を奉呈申上げたり

けふ御離臺遊ばさる

賀陽宮恒憲王殿下には十六日午後零時三十五分御泊所御發臺北飛行場より空路御離臺のことに御決定遊ばされたるに付一般は當局指定の位置にて奉送せられたしと

在京古參大將に對支國策を說明 陸相官邸に招いて

【東京十五日發同盟】支那の長期抵抗に對應すべき帝國の對支新方策が愈々決定されるに至つたので、陸軍では十五日午前十一時より陸相官邸に在京古參大將の參集を求め、南京陷落後の諸情勢並にこれに對應する御前會議前後に至る帝國政府の執れる方策につき說明を行つた、即ち本官邸よりは內山人事局長、町尻軍務局長以下兩局長、在京大將側よりは大井、河合、眞崎、奈良、宇垣、町田、森岡、井上、鈴木(孝)、菱刈、岸本、吉田、尾野、林(銑)本庄、阿部、荒木、松木、川島、林(仙)の各大將及び目下滯京中の南朝鮮總督出席、先づ軍務局の河本中佐より對支新方策決定に伴ふ軍の重大決意並に今日に至るまでの經過を詳細に說明、速記官議終了後杉山陸相、町尻軍務局長も出席し種々懇談を重ね各大將より激勵的意見の開陳あつて午後一時過ぎ散會した

意見全く一致 連絡會議三度び開かれ 今正午聲明發表

【東京十五日發同盟】十五日午前十一時四十分一旦休憩した大本營政府の連絡會議は午後三時半首相官邸に再開、閑院、伏見兩總長宮殿下には成らせられず

大本營側 多田參謀次長、古賀軍令部次長、町尻陸軍、井上海軍兩軍務局長

政府側 近衛首相、杉山陸相、米內海相、廣田外相、末次內相、風見書記官長など

出席、午前に引續き聲明案文を中心に熟議を遂げ同四時四十分再度休憩に入つた

【東京十五日發同盟】休憩中の大本營政府連絡會議は午後七時三十分三度開かれ休憩前に引續き協議の結果聲明文案について全く意見の一致を見同四十分閉會した

【東京十五日發同盟】政府は十五日夜の緊急閣議に於いて對支國是につき斷乎たる聲明文を正式決定したので十六日正午を期してこれを發表我が態度を中外に闡明することになつた

緊急臨時閣議で承認 打合事項と聲明文案を

【東京十五日發同盟】對支基本國策の具體的實行につき十五日の大本營と政府との連絡會議に於いて聲明文案其他について打合せ全く完了したので政府は同日午後八時より首相官邸に緊急臨時閣議を開き、近衛首相より右打合せ事項並に聲明文案を說明し、審議の結果全閣僚異議なくこれを承認し同八時十分散會した

◇

【東京十五日發同盟】風見書記官長は十五日午後八時三十分緊急臨時閣議の結果について左の如く發表した

本日の大本營、政府連絡會議に於いて打合せを完了したる事項に關し政府は午後八時臨時閣議を招集し總理大臣より事項打合せの內容につき說明があり、全閣僚異議なく之を承認し午後八時十分散會した、總理大臣はこの閣議決定事項に關し午後八時四十分參內奏上された

首相が參內 聲明文を上奏す

【東京十五日發同盟】近衛首相は十五日午後八時四十分宮中に參內 天皇陛下に拜謁仰付けられ緊急閣議で正式決定した重大聲明文を上聞に達し種々御下問に奉答御前を退下した

志願兵制度を半島人にも適用 來る廿日勅令を公布

【東京十五日發同盟】朝鮮に現役志願兵制度を設定する事については豫て陸軍省、拓務省、朝鮮總督府の關係當局において愼重審議を遂げて政府の方針を決定したが、滿洲事變に引續き今回の支那事變勃發以來半島人の愛國的精神の發露に鑑み速かに實施する事になり愈々來る二十日勅令を以て兵役義務が內地に本籍を有する帝國臣民に限定されてゐるのを半島人にも適用せしめる志願兵制度を公布することになつた、而して志願兵制度に依り採用されるものは陸軍部隊に編入されるものでその骨子大體左の如し

一、實施期 本年四月の豫定
一、年齢 滿十七歳以上
一、在營年限 二年
一、採用兵種 步兵

採用者は現役志願者より銓衡し本年度四百名採用、六月間訓練を行ひ修了者を朝鮮師團に分散編入の方針である

陸軍省發表

【東京十五日發同盟】陸軍省十五日午後四時三十分發表 朝鮮の民士民情の進展に伴ひ半島人に對しても志願兵制を許可し、これに依つて皇國臣民たるの鍛錬を加へ、內鮮一體の國防に寄與せしむるを適當と認め、志願兵は朝鮮總督府に於いて特別の教育を施したる者を選拔採用し、採用後の身分取扱ひ及び服役は內地人の徵集兵同樣に依る如く目下陸軍、拓務兩省に於て立案愼重審議中なり

劃期的な重要問題 御前を退下して南總督語る

【東京十五日發同盟】南朝鮮總督は十五日午前十時大谷拓相同道で宮中に參內 天皇陛下に拜謁仰付けられ、約一時間に亘り朝鮮統治の實情を委曲奏上、種々御下問に奉答して御前を退下した、南總督は左の如く語る

今度の上京は總理大臣の招きに依るもので現下の朝鮮の事情就中支那事變以來の朝鮮の人心の動向、愛國行動の發露などについて委曲奏上するのが目的である、特に重要問題は目下計畫を進めつつある學制改革並に志願兵制度の制定で、これは朝鮮統治上劃期的の重要問題であつて、從つて總督として直接その趣旨のあるところを奏上する必要があつたのである

民衆武裝は失敗 土匪に早變りして 却つて味方を逆襲

【陸豐十五日發同盟特派員】昨年の津浦線北進に與現した支那側の頭を絞つて案出した民衆武裝の新戰術は却つて逆效果を生じて支那軍に打撃を與へてゐる、中支戰線に[illegible]つてゐるが彼等は日本軍に向へば譯けもなく擊破されるので弱い支那軍に鋒を逆にして逆襲し、所謂の抗日戰術はお預けにして同士打ちの醜態を演じてゐる

韓復榘嚴罰を恐れ 反蔣態度を示す 馮玉祥も左遷さる？

【香港十五日發同盟】漢口來電に依れば、山東戰失敗の責任を問ひ中央政府は山東主席韓復榘逮捕令を發したと言はれてゐるが、韓復榘は漢口に護送されれば軍法會議に依つて嚴罰に處せられるのは明かなので中央政府の命令を峻拒し反蔣介石の態度を示すに至つたとの說が旺んに行はれてゐる

【上海十四日發本社特電】蔣介石を中心とする漢口軍事會議の結果につき外人側消息によると、今後の對日作戰は一切共產軍の主張を入れ敗戰の將領を左遷更迭すると共に全線に亘りゲリラ戰術をとることに決した、更迭の主なものは第八路軍總指揮朱德をして閻錫山と交代、北支遊擊軍總司令に任じ、馮玉祥の代りに陳誠を第六戰區總指揮とし、揚子江以南の浙江省安徽省一帶は張發奎により指揮する、朱德の西北方面一切の指揮權把握は外蒙新疆をつなぐソ聯側の主張を採擇せるものとして重視されるが馮玉祥、韓復榘の左遷は是又支那軍今後の動向を示すもので兩名は漢口に招致の上軍法會議に附せられる事になつたと云はれる

防共協定に同感の挨拶 伊、墺、洪三國會議最終コムミュニケ

【ブダペスト十四日發同盟】去る十日から十二日までブダペストに於いて行はれた伊、墺、洪三國會議の最終コムミュニケ內容は左の通りである

一、伊墺洪三國政府はこの機會にローマ協定の積極的な發展並に顯著な成果を記錄し一方墺、洪兩國政府は平和を保障する獨伊兩國政府間の緊密な協力に對し同感を表明した

二、墺、洪兩國政府は共產主義に對する斷乎たる反對の態度を確認し同樣の原則に基く防共協定に同感の挨拶を送り、且つ自國內に於いて共產主義的陰謀と鬪爭する決意を表明した

三、墺洪兩國政府はイタリー政府に對しフランコ將軍の政權をスペインの正統政府として正式に承認するに決した旨を通告した

四、墺洪兩國政府はイタリー政府が聯盟を脫退するに至つた正當且つ重大な理由を諒承し、イタリー政府の同協定が及ぼす結果に關聯して兩國政府は聯盟が最早イデオロギー的集團の性質を帶びるべからざる事を茲に宣言する、然らざる場合兩國政府はその聯盟との關係を再檢討するの已むなきに至るであらう

五、伊墺兩國政府はハンガリーの完全な軍備均等權を再確認し、且つ同原則の速かな實現が緊急であると思惟するものである、ハンガリー、ルーマニア間の關係が改善される事はドナウ地方の平和確保に多大の貢獻を為すであらう

戰死將校進級

【東京十五日發同盟】藤井大佐以下戰死將校百十五名は夫々進級の旨十五日官報で發表された、主なるもの左の如し

任少將(各通) 陸軍步兵大佐 藤井茂郎 / 同砲兵大佐 井手龍男 / 工兵大佐 井澤新
同 步兵中佐 佐野虎三 / 同 笠原豐
任步兵大佐(各通) 步兵少佐 生田利之 / 同 小西哲雄 / 同 淺井敏夫
任步兵中佐(各通)

巨彈を投下 漢口、孝感、南昌等に

【上海十五日發同盟】十五日午後一時酒井部隊長指揮の海軍空襲部隊は長驅漢口、長沙を衝き徹底的打撃を與へ又午田、三木兩部隊も時を同じうして同地を襲ひ〇〇キロの巨彈を投下飛行機、格納庫、兵舎其他軍事施設に打撃を與へた

【上海十五日發同盟】陸軍報道部十五日午後六時發表 海軍航空隊は本日長驅して湖北省孝感及び江西省南昌を空襲、敵飛行機に對し壯烈なる爆撃を敢行、敵に多大の打撃を與へた

【上海十五日發同盟】海軍航空隊は昨十四日粤漢沿線を空襲し左の各地點に大爆撃を加へた

一、高關驛機關庫及び沙汗鐵橋並に三次にて多數のジャンク
一、大瑤塘にて貨物船
一、長潭街にて貨車
一、軍田、江村各驛にて機關車

陸軍軍需監督官令公布さる

【東京十五日發同盟】十四日勅令を以て陸軍軍需監督官官令が公布されたが、同令は軍需工業の進行に伴[illegible]

青島治維會結成の機運

【青島十四日發同盟】青島の治安は全く回復し近く支那民衆の手に依つて青島治安維持會結成の機運醸成に動きつつある

人事

▲豊山愛一郎氏(日糖專務) 石井文書課長同伴十五日來臺(吾妻)
▲中川末吉氏(古河電氣工業社長、日本アルミ會長) 十五日瑞水丸田を同伴自日來北(日之丸館)十六日花蓮港、十七日歸北、十八日名古屋歸京
▲鈴木忠信氏(高雄州地方課長) 十四日來北(鐵道ホテル)
▲[illegible]氏([illegible]取締役)秘書今村藤市氏同伴十五日來臺(鐵道ホテル)
▲岡本正一氏(東京目黑車工業庶務課長) 十五日來臺(日之丸館)
▲福田次郎氏(東京帝大醫院部講師) 十七日大和丸にて歸京
▲淸水政治氏(臺灣製糖農事部長) 十五日來北(吾妻)
▲原田次郎氏(臺灣興業取締役) 十五日中部より歸北(鐵道ホテル)
▲田辺誠一郎氏(勸業無盡取締役臺中支店長) 十四日來北(鐵道ホテル)

天無口

小林總督が着任して直後、その標榜した府政刷新の具體策を攻究樹立する爲めに設けられた府政調査會は、總督府の明年度豫算編成の前に第一回の答申が行はれ、その或るものはすでに豫算の上に頭を出してゐる▲ところが今次の事變で、東洋の情勢が總て一變して、新しい狀態の上に立つて、台灣として受持つべき役割、これに基くところの方策が立てられなくてはならぬこととなつたので、此の府政調査會の使命はいよいよ重く、最も綜活的に機能を發揮されなければならぬこととなつて來た▲會長たる森岡長官の歸台を迎へてから、來る十八日上京までの間に先づその輪廓を整へて置かうといふので各部局では大車輪の馬力をかけて案を練め、さらに府政調査會では幹事會から委員會に移つて、連日研究討議が行はれてゐる▲併しこれもいよいよ最後の成案が出來上るまでは秘密となつて、その途中の所は不明であるが、いよいよその目標が決つたら、これを高く掲げて島內の總ての力をここに集中するの態度に出るものと思はれるが、最近連日の委員會の席上ではなかなか活潑な意見が出てゐるらしい。

血壓亢進・腦溢血
ピポアポ錠
血壓徵候!!
腦髓動脈の硬化は腦溢血
腎臟動脈の硬化は萎縮腎
心臟の冠狀動脈硬化は狹心症であります
治療と豫防
本品はヨード、アヨール、亞硝酸塩の合成法に成功し之に硅チオブロミン等を配伍したる新發明製剤であります
前記諸症の外心臟性喘息、心臟並に腎臟性浮腫等の治療と豫防に卓効を奏します
東京 株式會社鳥居商店

慢性胃腸病に
ビオトモサン
ビオ・トモサンは、胃腸疾患の病源を治療する目的を以て研究創製された新製剤である。
從つて、その內容は消化剤にあらず、また榮養剤、酵母剤、或は重曹主剤の胃腸藥にもあらず、新發見の强力吸着剤と優秀乳酸菌とを綜合し……
胃腸病に最も害多き胃腸內の有害物と腐敗物を吸着して大便中に排出し、同時に胃腸粘膜の炎症、潰瘍面を被覆して治療し、さらに腸內に繁殖する各種の有害細菌を殺菌し、一剤にて胃腸疾患の病源を治療するものである。
故に急性の場合は勿論、たとへ數年にわたる慢性胃腸病と雖も、ビオ・トモサンを服用せしむれば、他の胃腸藥と異なる獨特の效力を發現し、惡化せる各種の病症を良化しつゝ、その快癒を促進す。
製法特許 出願済
發賣元 友田合資會社 東京市日本橋區本町三ノ一

象牙王 クッションゴム・キュー・杆
ラシヤ 其他附屬品一式
玉突台製造
大阪市北區南森町 橘商店

天授
咳嗽・喘息・風邪
美味芳香、藥效偉大 獨特之球狀藥
咳嗽、痰喘、流行感冒、四季感冒、咽喉、加答兒、頭痛、關節僂麻質斯、麻刺利亞熱、麻疹、痛風
(各地有名藥店均有出售)

高等電氣熔接學校
就職率 隨一

早稻田大學附屬
早稻田高等工學校
早稻田工手學校

山地開發調査 第二回委員會開く(續)

主として臺東郡山地に付

(一)內地人移民招致助成と高砂族の移住

企業地の開設に際して地元現住民の勞力のみにては著しく不足を來すを以て國庫助成の下に各企業地に大體別表表示の內地人移民を招致せしめ、勞力不足の一對策たらしむると共に、一面地元勞働者の指導斡旋に當らしめ其の勞働能率の向上を圖り、且つ事情の許す限り人口過剩なる地方の高砂族を移住せしめ勞力の潤澤を期するを適當と認む

(二)種苗の配布並に技術指導機關の充實

植栽事業健全なる發展の助長促進せんには、其の植栽適地を誤らしめざるを根本とすれ共、又一面、優良種苗の確得と其の迅速なる繁殖並に生產技術の適正を得さしむるを要す、之が爲には各事業家自から眞摯なる研究と努力をなすべきは勿論なれ共現下の海外種苗輸入の情勢に於ては右は民間獨自の力を以てしては頗る困難なる狀態にあり、且つ右企業地に對しては國策的新有用植物の植栽を慫慂せんとするものなれば督府に於て適切なる種苗の導入殖育並に植栽技術の指導機關の設置の要あり

(四)高砂族農業指導の徹底

山地開發事業は其の進捗に伴ひ高砂族の勞力を要すること愈々切なるものあるべし、最近理蕃當局の努力により彼等の農業經營は漸次改善されつつありと雖も尚依然として粗放なる燒畑式に依存し勞力の浪費を省みざるが如きもの尠からず、而して集約なる農業の經營を指導し單位面積の增收を圖らしむれば單に彼等の生活內容を充實せしむるのみならず、山地事業に供給し得べき勞力を增加し一面生活に必要なる耕地面積の縮小を來し餘剩地を有效なる生產事業に充當し得る等其の齎す效果頗る大なるものありと思料さるるを以て速かに高砂族の農業指導徹底を期するの要あり

臺北商工會議所 愈よ設立の準備へ

發起人の選定は議長に一任 きのふ商工會總會にて決議

商工會議所法實施に伴ふ台北商工會議所設立に就ては豫て台北商工會が主となつて納税資格者の調査設立手續の相談準備事務に從事してゐたが、右に付會員の承認及發起人選定の方法を議する爲めに十五日午後一時三十分より常議員會を、同二時より臨時總會を鐵道ホテル樓上にて開催した、出席者は

木村副會長、三好顧問、池田運輸交通部長、三宅副會長兼總務部長、中辻商工業合部長、常議員其他四十名(委任狀共九十八名(會員總數百五十六名の內)

例により木村副會長議長席に着き先づ常議員會開會を宣し、台灣織物社長平田勝太郎氏、台銀を代表して顧問取和田正彥氏、右兩氏の入會承認を得た後、台北商工會議所設立に關し次の通り說明、諮問するところがあつた

臺北商工會議所設立に就ては從來臺北商工會が類似の仕事をして來た關係もあり、又古くから商工會で常に商工會議所の必要なることを唱導して來た因緣から、昨年十二月一日商工會議所法の實施後商工會が中心となつて、之が設立準備の事務をとつて來たのである、サテ之が設立申請を爲すに先だち設立發起人を選定しなければならぬが、發起人は規則によると三十人以上とあり、發起人が餘りに多いことは好ましくないが、臺北は先づ六、七十人位が必要ではないかと思はれる、之に就ては臺北の實業會、總商會、商工協會及商業會等の實業團體の首腦者とも相談し又銀行會社にも參加してもらふ關係上一應お諮りして置いたし、當局の內意も伺ふたのであるが發起人の選定を如何にすべきや

と議場に諮れば議長一任と叫ぶものあり、發起人の選定は議長一任と決す、次で木村議長は會員となる人の資格調査を必要とし台北に在住して一年以上營業に從事し年額六十円以上の營業税を納める人で國籍の出來ることが條件であり納税資格者は台北で合計一千四百六十一名ありと述べ、次で商工會議所設立手續き日取りを次の如く說明した

一月十八日會議所設立發起人選定協議▲二十二日發起人會▲二十四日設立認可申請書案內申請▲二十九日過半數の同意書の取纒め▲二月十日創立總會招集狀發送▲二十五日創立總會▲二十八日設立認可申請書の提出▲三月五日迄設立認可の指令が下る見込▲八日選擧人名簿調製▲五日選擧人名簿告示及縱覽▲九日同縱覽開始▲十六日同縱覽終了▲四月五日選擧人名簿確定▲六日議員選擧告示▲十三日選擧期日▲十四日開票▲十五日選擧長の當選人通知▲十六日當選人に對する告知と告示▲二十一日議員確定▲二十二日議員總會通知▲二十八日同總會期日▲二十九日役員及顧問認可申請書提出▲五月六日役員認可▲七日發起人事務引繼

次に台北商工會議所の設立事務取扱と創立費に三千五百円を要し便宜上之を台北商工會にて立替へ支拂ひをなし創立後に回收すること等に就き一同の承認を得、之にて常議員會を終り二時より臨時總會に入る

一、商工會議所設立並に發起人選定に關する件

二、商工會議所設立事務取扱並に創立費立替へ支拂ひの件

を附議し木村議長より順次に說明をなし發起人の選定に就ては各實業團體及州知事及其筋の人々とも相談し實力ある人を公平に選定し過半數以上の調印をとつて設立申請をする考へであると述べ、常議員會の承認通り全員一致之を承認可決し二時十五分散會した

總督府の命令航路に南進線を增設

アパリーとチモール線に補助 その成果期待さる

總督府命令航路が來年度より二つ增へて合計十五線になる、新命令線は高雄アパリー線、高雄、チモール線の二線で台灣を起點とせる南進線として注目されてゐる

高雄アパリー線

アパリー港が開港されたるを機として昨年六月創立した高雄の台灣海運の蘭仁丸(二百五十噸)が自由船として就航してゐたものが新に補助金を受けて一年に二十回往復航海を實施することになつた、さし當りの目的は彼地の木材を輸入するにあるが、同地はマニラよりの交通便に惠まれず、從つて文化程度も低く割合に物價高く、台灣より雜貨を輸出すれば極めて有望であるので日本雜貨の新たな消費地として將來を囑望されており、ここ兩三年もすれば五百噸級二艘を就航せしめ十分採算のとれる航路となるであらうとされてゐる

補助金は一万円足らずである

高雄チモール線

チモールがポルトガル領なる關係上同じくポルトガル領の對岸澳門にも寄港し年九往復を配する主として雜貨を輸出するのであるが同航路は香港からオランダのK・P・Mの獨占で極めて高價な運賃をもつてチモールに雜貨を供してゐたので、近き將來K・P・Mの勢力を完全に驅ふことは明である、チモールの港はデリーと云ひ島の中央北部にある、この線の經營は近く結成される新資本に依るものであるが今のところ發表出來ない、船も未定である、補助金はこれも二万円以內である

高雄商工會議所發起人會

【高雄電話】高雄商工會議所創立發起人會は十四日午後八時より公會堂に於て發起人二十八名出席、西澤商工獎勵館長、星野、赤堀州市勸業兩課長以下係官臨席の下に開會、先づ高木拾郎氏開會の挨拶を述べて推されて座長に就き、直ちに議事に入り昭和十三年度經費二万八千九百餘円を賄ふべき收入については、會員たるべきものの總税額十八万九千餘円に對し、賦課率一割五分とし賦課金二万八千二百円乃至雜收入(利子、諸手數料)を以て充てる事にし次に創立費用に就ては中村一郎氏名儀により三和銀行より借入れる事に決定し同九時過ぎ終了したが、創立總會は遲くも二月中旬頃までには開催の豫定である

彰化商工會議所設立準備

彰化市商工協會では簡敦應書記が專任となり商工會議所議員選擧の資格調査を行つてゐたが十三日やつと出來上つた、それによると△個人二七九人(內ち內地人一〇人)△法人二六人(內ち內地人一〇人)計三〇五人である、尚來る二十日頃市會議室で創立發起人會を開催すべく目下三十四名の發起人を銓衡中である

高雄州下の一期米植付 早植行はる

【高雄電話】高雄州下の本年一期米作は早植の趣旨一そう徹底し州當局はこの十五日までに全部植付を終了するやう督勵したが、苗代時代の氣溫が前年同期に比較して平均約一度半低く、その上人手不足で支障があり豫定より稍遲く本月末日までには全部植付を終了する見込である、十二日までに植付を終了したのは州下を通し二割足らずと見られるが、右に關し高雄州農事試驗場長は語る

前年一期作は早植を喧しく言つたに拘らず一部分前作はない所あり、その爲め雨に逢つたりひどく稻熱病にやられたと言ふ苦い經驗があつた爲め、本年一期作は早植の趣旨は實によく行き屆いてゐる、種苗は豫定より殆ど分遲れた、前年の如き遲蒔の部分はなく至つて順調に行く見込である、苗代は氣溫が例年に較べて一度半低い爲め丈の伸びは少し惡いが質は惡くない筈である、唯苗代と並行して深耕を忘れてゐるやうな形で鋤起しは全般的に淺いが之が前年の不作を繰返して稻熱病を誘致するに至りはしないかと心配してゐる

尚植付豫定面積は未だはつきりしないが前年の蓬萊米と在來米が半々だつたのが本年は蓬萊米の方が多くなるものと見られてゐる

臺北商工信用組合總代會

臺北商工信用組合第五回總代會は本月二十九日午前十一時市公會堂に開き監事五名を改選する由、年度末の業績は貸付二十三万円、貯金二十六万円、剩餘金六千二百八十四円で前年度より成績が良いから配當は二分增の五分と內定した、組合員は千二百名で信用貸限度は一千円、擔保千円で二十ケ月の月賦なので商工業者にとつては便利である、利息は擔保千円一錢、信用二錢五厘であるが出征軍人に對しては一錢に延利の四錢は一錢に引下げる豫定である

俄然!當局から肥料界への一投石

組合組織と叺使用に關し 檢査所長の提言注目さる

臺灣肥料輸移入商同業組合第八回總會席上下斗米肥料檢查所長は同組合顧問として左の如き重大研究事項を提示し臺灣肥料界の注意を喚起した

臺灣肥料業者として眞剣に研究すべき問題が二つある、その一つは事變下にあつて肥料包裝用ガンニー袋はその輸入困難で需給頗る困難である、內地でも肥料には叺の使用を研究されつつある、本島は國家非常時に鑑み率先して硫安その他全肥料包裝用として叺使用を實行すべきである、肥料商の考慮研究を望む、他の一つは近年業者各地で小賣業者が取引改善のため團體を組織し共同購入、肥料取引の斡旋等をなさんとする傾向がある、之に對し當局は重要物產同業組合法の趣旨に基き各小賣組別に之等を統一し一體とする考へである、之は同組合として重大問題だから十分御研究を願ひたい

肥料組合總會終了

臺灣肥料輸移入商同業組合第八回定時總會は十五日午後一時半より台北市明石町鐵道ホテルに於て開催、下斗米肥料檢查所長、府商工課天野氏、市勸業課大塚庶務係官臣並に西井組合長、陳金木副組合長以下組合員全員四十名中三十八名出席

總會開催に先立ち一時より店員勤續者表彰式を行ひ、五年以上六年五箇月迄の勤續者落合喜吉氏(杉原產業店員)外十一名に對し西井組合長より表彰あり、落合氏一同を代表して謝辭を述べ、杉原產業井出氏祝辭並に謝辭をなし、同二十五分終了した、少憩の後二時半より總會に入り西井組合長議長席に着き挨拶あつて後議事に移り左の如く決定した

一、昭和十三年度豫算案並に經費徵收法の件

▲歲入 二万四百四十四円で前年度より六百二十九円增▲歲出二万九千七百四十四円で六百二十九円增、豫備金は前年同額千二百円▲經費賦課率は前年同額

一、評議員の補缺選擧及役員の任期に關する件

▲評議員二名缺員の補缺選擧──議長に指名一任となり高雄市の三井支店長山本雄一、同三菱支店長三谷清一の兩氏を指名す▲役員の任期に關する件──現役員の任期は本年八月迄なるも來年一月の總會迄延期すること

一、指定運送店に關する件

一、指定運送店は今後組長に一任の件──變輕、業務の肥料取扱指定運送店の指定取消は組長に一任し組長は役員會の決議を經て之をなすこと

一、基隆、高雄兩港に於ける肥料

時局反映の殖產局豫算(上)

總額四百五十五萬圓

殖產局の明年度新規豫算は府議決定總額五百五十六万八千六十四円であつたが、中央に於ける最後の査定により四百五十五万九千六百十六円を認められたが非常時豫算だけに軍需關係のものが多く認められてゐる、各課別に見ると左の如くである(單位円)

農務課

一、棉作獎勵に要する經費の增額 一〇三、四一六

▲增員 技師一、屬一、技手五

▲目的 我國內外の情勢に基き優良棉を獎勵し國內需要に資する

▲獎勵方針 棉作技術の指導を行ふと共に栽培面積擴張と生產增加を圖り本島における棉作の基礎を確立する

▲獎勵期間 昭和十二年より二十一年迄十ケ年繼續

▲目標 十ケ年後の栽培面積五万甲、實綿收穫高一億五百万斤、繰綿三千五百万斤

一、新規移民獎勵に要する經費 二五八、六一〇

▲增員 技手二、技手一

▲方針 例年二百乃至三百五十戶を招致するが來年度は事變下にあつて內地より優良移民招致困難の事情にあるので、百戶に止める

▲移民地域 臺南、臺中兩州下

一、既設移民助成に要する經費 一七九、五〇〇

▲增員 技手二、屬一

▲方針 新規移民を百戶に止める代りに既設移民たる常盤、千歲兩移民村の灌漑排水其他土地改良に全力を注ぐ

地試作及氣象觀

▲增員 技手二一

事費 三〇、〇〇〇

▲目的方法 十二年度より四ケ年計畫で山地開發調査を實施中であるが、之は主として踏査によるもので實際企業着手には有用植物の試作をなし適作物並に樹種を選定する必要がある、又氣象の適確なる把握が先決問題である、依つて臺東試驗所二十六箇所に有用植物の試作、氣象觀測施設をなす

一、蓖麻獎勵に要する經費 一二五、九二九

▲增員 技手二

▲目的 本邦におけるカストル油製油原料として年々多額の蓖麻種子輸入をなしつつあるので、之が自給自足の爲め今後十ケ年間を繼續獎勵期間とす

▲目標 十年後の栽培面積一万二千甲、甲當り收穫二千斤、總生產二千六百万斤

▲方法 島內の必要なる種子を自給するため採種圃を所で直營す、又各州廳に補助し剝皮機を補助する

臺灣水產會定時總會 十七日臺北に開催

臺灣水產會第十二回定時總會は十七日午前十時より台北市公會堂に於て開催されて左の事項を上程審議決定の筈

一、會則改正の件─花蓮港廳水產會新設に伴ふ評議員定員增加の件

一、役員選任の件─知前水產課長より前會長辭任屆が提出されてゐるので後任として松野水產課長を選任する

一、役員會員辭任に依る缺員補充の件─津田委員死亡による缺員補充

一、(イ)十一年度經費收支決算(ロ)十二年度剩餘金處分(ハ)財產目錄並に事業報告承認の件

一、十二年度經費收支豫算變更の件

一、十三年度經費收支豫算及賦課方法の件─新規事業として重要

萬華信利組合 十五日總會

萬華信用利用組合第五回總會は台北州下のトップを切つて十五日午後一時四十分萬明館に開催、組合員千五十一名の內二百三十九名(委員狀百七十通)出席、專務林水田氏の事業報告、計監事の監査報告に次いで承認事項、決議事項に移つたが、組合員は克く時局を認識し例年の樣な騷ぎがなく一瀉千里に原案通りに可決した、理事九名改選の件は數日來一派の策動に依りいろんなデマが飛んだが結局は組合員の動議に依り全部留任と監事一名補缺の件は來年任期滿了まで補充しないこととなつた、最後に酒井主事の講話があり二時頃無事に終了した

臺北の桶柑 大連向輸出

臺北州產桶柑は昨秋の旱魃に依り發育が早く大連向初輸出は昨年に比し四日間早く一月十二日基隆出帆の吉林丸で四十六箱があつた、同船で臺中新竹產の桶柑三千二箱及び各地の朱豆、檳榔、敏豆、西瓜、茄子、生姜、干筍、生筍等千餘件を積出した、桶柑の第二回以降の積出は十五日の山西丸で六百箱、二十日の東寧丸で千五百箱ある豫定である

臺北製糖開始 臺糖全部就業

臺灣製糖臺北製糖所は前期より二日遲れて十五日午後六時より今期の製糖作業を開始した、舊臘より新年にかけて雨天多かりしも甘蔗の出來榮良好にして步留も前期並には漕つけ得る見込で產糖高十一万六千擔を豫想されてゐる、因に臺糖十工場は臺北を殿りとして之で全部就業したわけである

南部の切干藷 植付減少

【高雄電話】本年の甘藷は昨年の切乾藷下落に惑されて他の作物に轉作するもの多く、植付は台南高雄兩州下を通じて前年に比し二割程度の減少と見られる、植付後の天候の順調なるに惠まれて成育よく作柄は申分なき見込であるが收穫は三月中旬頃より開始するものと豫想されてゐるが、內地の需要者は例年の如く早くも三、四月渡の新切乾藷を引合つて來てゐる、相場は現物より二三錢方高く、高雄倉渡一円六十錢乃至六十五錢處を唱へてゐるが、高雄港には四万袋の商品が停滯してをり船腹の見込つかぬ爲め手を出せぬ有樣である

アルテックス 二分減の年八分

株式會社アルテックス製作所は本月二十五日松山庄の同社で第四回定時總會を開催、昨年下半期の利益金處分案を附議する由、當社の製品の紙箒は支那事變の爲め島內にては賣れなくなり之が對策として調査の結果同國では紙箒紙に似た箒紙といふのが年に六百万円も消費されてゐる事實を確かめ同所にても之が製造を開始することになり、又アルテックスも一時生產過多の爲め市價下落し利潤減退を見たが期末に至り或る特殊方面に大口需要が起り活況を呈してゐる、當期は右の如く殘閑の不景氣から收益減少し前期の一割配當に對し二分減の八分に內定した模樣であるが、本年上期は業績漸進相當の增收益を期待されてゐる

臺灣織物增配 三分增の年六分

臺灣織物株式會社は十四日午前十時市內大稻埕の同社で重役會を開き昨年下半期の利益金處分案(三分增しの年六分配當)を査定し本月二十日午後二時同所で第二十五期定時總會を開催、右處分案を附議することに決定した、當期は時局の好影響を受け脫脂綿の生產販賣共に好成績を收め且つカポック製品も枕、布團の外に特殊の需要があり販賣も極めて良好なり勞々前年同期に比して製造高增加し上期より三分增の年六分配當を行ふことに決定したのである

郵船新株拂込 徵收に決定

【東京十五日發同盟】日本郵船では新造船資金充當のため第三回拂込みを徵收することとなり十五日資金調整委員會の正式認可を得たので同日正式に發表した、これに依れば第三回新株拂込みは一株につき十二円五十錢、總額一千四百万円を來る五月二日の期限を以て徵收するものである、尚右資金は上海航路(長崎上海間)に最優秀快速船一艘新造のためこれが船價支拂ひに充當するものである

島內商況

正米市 期米保合に 保合を持續

蓬萊 は今朝期米保合を眺め小口商內に一步新安値を見せたがアト期米小戾りにつれ小口買に小戾りに終つた

丸糯 は依然前勢にて仕手手控へ勝で小口商內に弱保合したが買と二米の買に小戾した

臺灣正米市場後場

	當	中	先
▲一期蓬萊米	二一、二六	二一、二〇	二一、〇四
	一車	不申	五車
▲二期丸糯米	三、〇八	三、一五	三、二六
	一車	一車	三車

臺米公定相場

總出來高 五六車

	當	中	先
▲二期蓬萊米	二一、二六	二一、二三	二一、〇四
	六車	十七車	三二車
▲二期丸糯米			

臺米現物相場

	當	中	先
	三、〇一	三、一四	三、二二
	三九車	三七車	二九車

	相場	前日比
北部二期蓬萊米	一一、三〇	一高
中部二期蓬萊米	一一、三一	同
南部二期蓬萊米	一一、二一	同
北部二期丸糯米	一〇、九〇	同
中部二期丸糯米	一三、〇〇	二高
南部二期在來米	一二、九八	同
南部二期長糯米	一二、五八	五安
	一一、九五	同

臺中米價(十五日)

	價格
蓬萊米二期	一一円二〇錢
丸糯二期	一二円九五錢
出來高蓬萊米二期	四、六三七袋
丸糯二期	九二一袋

堂島雜觀

堂島前場先限主なる手筋

賣方 吉原、岩井、名取、地場筋、日光筋

買方 小西一、四〇〇石、堅一、五〇〇石、山八〇〇石

【大阪十五日發本社特電】日光筋が先限に賣物を續けてゐたが買は仕手筋の手控へで相場の浮動を見ず、堂島の買方は買人氣起らず、期米は在來米とも引續き保合の模樣である

米界餘聞

【大阪十五日發同盟】材料なく大阪は手控へで最低限の相場に終つた

大阪在庫米

內地玄米	一一一、一九七
同 白米	一一二、六九三
朝鮮玄米	一〇六、七八四
同 白米	一七〇、二八九
臺灣玄米	二一五、二六〇
同 白米	一一一、六九四
蓬萊米	五一、二七二

內外商況欄(十五日着電)

臺灣筋賣に小甘く 株式跡高に小締る

期米

堂島米況前場

【大阪十五日發同盟】各地賣り强氣筋の返引賣に押され二十四円八十錢と小甘く寄付き五本同事と無付きも鮮筋賣社切れと株式跡高に連れて結局八十五錢と伸びた程前場を終る

堂島兩建控除告合

當限	四三、八〇〇石	
中限	六〇、〇〇〇石	賣方國光以下八店 / 買方阪野以下十六店
先限	六二、一〇〇石	賣方北川以下十二店 / 買方藤崎以下十四店
先限		賣方田中以下十一店 / 買方今村以下十三店
	三八、一〇〇石	

砂糖 安寄り跡下支へ

【大阪十五日發本社特電】外糖軟化に加へ環境不冴えに下放れ後も鈍狀であつたが株の硬化にマバラ買ひあり下支へ

一現物一【大阪十五日發本社特電】分蜜は無材料に一服、精糖は出廻り增加に底弱い

大阪砂糖現物

△分蜜TAB 三、一〇 TEA 一〇、八 DSA 一〇、〇一

△精糖ST 三、一〇 三、一〇

MS 三、三三 二、〇 三、三〇

△耕地白糖A双 三、一〇

△再製三盛OBB 三、三〇

△黑糖琉球⊖ 一五、三〇

穀肥

神戶豆粕後場

	當	引
一限	一、一四	一、一四
二限	一五	一五
三限	一七	一七
四限	二〇	二〇
五限	二二	二三

神戶硫安相場

日窒物 四、〇〇 三、九八

獨逸物 一〇〇、〇 八九、〇〇

神戶穀肥市中相場

大豆現物九、三五 同現物八、二〇 五 豆粕現物二、四二 同先物五、二六 小麥內地物九、九〇 麥粉(百斤)四、六六 硝石現物二、八〇 過燐酸一五%物一、八〇

下關況粉相場

綠ダイヤ印 四、六五 雪印 四、六三

大連特產前場況

【大連十五日發同盟】旁內外地不良に特產各品とも軟調であつた大豆は環境不冴えに氣配不味となり商內はマバラ油房筋の買があつたが奧地の賣物に押され低落豆粕は買物薄に弱い豆油は油房筋賣り邦商買ひ弗々

大連特產取引前場

	寄	引
大豆現物	五、九七	五、九三
一月限	九八	九四
二月限	六、〇四	六、〇一
三月限	一〇	〇六
四月限	一六	一〇
五月限	二〇	一五
豆粕現物	一	一
二月限	二、一七〇	二、一四五
三月限	一七五	一六五
四月限	一八五	一六五
五月限	一	一七五
豆油現物	一	一九五
二月限	一三、〇五	一三、八〇
三月限	一〇	九〇
四月限	一〇〇	八〇
		九〇〇

大連特產出來高

	定期	現物
大豆	二〇〇車	二五〇車
豆粕	一〇万枚	四万七千枚

大連特產在荷高

	出廻	在荷
大豆	三三八車	四、六六八車
豆粕	九車	一九八万枚
豆粕日產高	二日分二〇万枚	天候晴

大阪重要商品

神戶ゴム現物	五二〇厘
木棉文印現物	七四〇厘
モスB一現物	一五一厘
人絹織平助	九一厘
人絹帝人C	七六円〇〇錢
絹紡絲三銘	三五円〇〇錢
ネル九〇平地	八円五〇錢
麵粉新現物	六円五〇錢
電氣銅現(水曜會)	一一〇円〇〇錢
鋼板一分	二三〇円〇〇錢
銑鐵兼二浦	八八円〇〇錢
平板	一円二〇錢
浪板亞鉛引	一円〇〇錢
揮發油	七円三八錢
木材米松大角	一円九五錢
曹達灰(內國)	一〇円〇〇錢
毛糸ZC	六円〇〇錢
北海小豆新二	一〇円一〇錢

東京市中コール(十五日本社特電)

	安値	高値	標準
翌日拂	〇、五〇	〇、七〇	〇、六〇
月越物	〇、七〇	〇、八〇	〇、七五

日銀帳尻(單位千円)

發行高	一、七六八、八〇八
正貨準備	八〇一、〇〇一
預金	三三二、三二一
貸出	四八〇、九〇二

株式

長期交戰氣構へに 新東下放れ跡反撥

兜町前場況

【東京十五日發同盟】長期、國民政府との外交斷絕說傳へられ再び長期交戰氣構へとなり諸株は部分的に氣重かつた、新緞株は鐘紡九十錢高其他區々保合ひ人絹株は絲價の好調で買氣强く帝人一円七十錢方帝人新八十錢方東レ新六十錢方高く砂糖株は鹽糖四十錢安以下保合ひ石油、船舶株等何れも見送られ區々不透明で軍需工業株は引續き根强い買氣潛在し浦賀一円八十錢高同新、石川島、鋼管、小倉鋼神戶鋼等一円內外上伸したのが目立ち定金株も三、四十錢方小戾し東株は旧變らずながら新東八十錢高と引けた

短期、國民政府との外交斷絕說で立會劈頭の人氣は俄然惡化し新東は百六十九円八十錢と一躍に二円十錢方大下放れて寄付きこれを安値に雜株の割合下げずから突込み警戒となり休日控への手詰買も加へ忽ち七十一円臺に反撥引際マバラの踏物で二円七十錢まで戾し結局七十一円九十錢と乱高下を示して大引、其他の諸株も大體取り商狀を見せ帝人新の百二十八円臺乘せが注目された

財界株界

【東京十五日發本社特電】政府は大本營との連絡會議終了後愈々國民待望の對支重大聲明を天下に公表することになつたがこの公表を前にして株は主力株を中心に朝のうち一と崩れを見せた▲然し爾氣も倚々慎重冷靜な態度を執つてゐる爲め後半から鐘株の强靭な支援と相俟つて下げただけ戾してしまつた、斯くあるべきが本當で今更改めて驚る所は何もない筈である▲蔣に反省機會を與へても何んとその片鱗さへも見出すことが出來なかつた、相手が破れかぶれであるだけに日本の眞味のある情を解することが出來なかつたのである▲勿論このことは大方見當はついてゐたが彼が飽まで態度を改めぬとすれば斷乎膺懲するのみだ、それには國民が嚴しく時局の重大性を再認識せねばなるまい▲市場の一部には未だ蔣の妥協說等を傳へる向きもあるやうだがこんな臆說はこの際愼むべきではあるまいか▲尤も全然根據のない說でもなからうが、その爲めに疑惑を起す政經動搖の影響することが非常なものだけに注意を要すること

だ▲軍需工業會社に對して政府の監督擴張化說等も傳へられてゐたが、長期膺懲の爲めには凡ゆる苦難を忍ばねばならぬ▲東洋永遠の平和と言ふ大業を遂行する爲めには多少の犧牲は至極當り前な話である、何事も時局の前には問題でないことを際に承知の筈だ▲起債市場が東京電氣の四分三厘八一復活した昨年の秋以來、起債界の復活に就て興銀辺りが色々と腐心してゐたが遂に今年になつて之が實現したのである▲東京電氣のやうな一流銘柄にしてはチト條件が甘いやうであるが、起債市場の立直り序幕の意味から結構なことである▲之で財界もやれやれと言つた氣持であらう、今後之が刺戟で起債說が續出するやうになれば尚更結構だ

東西南北

臺灣の茶輸出の羽毛が香港あたりへ賣られてゐることは聞いてゐたが、之が最近は遠くアメリカやドイツにまで輸出され、その金額がナント七十万円にも上るといふことには驚いた、利用せずばつい風に吹き散らされるであらうその羽毛が、飛ぶ念に拾ひ蒐められ七十万円の堂々たる輸出品になるんだから……▲處で最近この羽毛輸出に眼をつけた紅毛人相手の商賣はナニモ派手なお茶や樟腦ばかりでないことが判る……▲處が最近この羽毛輸出に眠然トラブルが惹起されたといふのは、之は甘い商賣だと同業者が盛んに現れたはよいが、隨分粗雜なものを詰め込みお負けに砂迄交り、その砂が二十%を超すといふ始末で本當か先方は台灣側の不信をなじり訴訟沙汰にも及ぶやの模樣だといふ▲無論砂は故意でなく、品物調整の落度にあらうが折角此處まで築出した輸出產業を破壞させるやうな結果を招いては大變だ、不信實なら嚴戒せねばならぬが過失なりとしてもその責めは大きい、當業者は大いに心させねばならぬ、又五十万円以上にも及ぶ輸出品なら當然輸出檢査を行ふやうにすべきだらう……と結局支店からの苦情を其筋當局者は洩らしてゐた▲台銀と言へば、對岸の廈門支店が支那特別警察隊に闖入されてゐるとの新聞ニュースに本店に引揚げ後中の工藤支店長は奧歎の態にて引揚の際、假にも兩國官憲立會の上封印し、監理を誓つて呉れたその口の下で政府役人自ら之を破るのだから……と憤慨してゐる

商業登記公告

●株式會社臺灣銀行變更(支店)昭和拾貳年拾貳月拾八日爪哇スラバヤケンバンヂエブン街貳拾九番ノ支店ヲ爪哇スラバヤケンバンヂエブン街百六拾六番ト變更ス 右昭和拾參年壹月拾貳日登記 臺北地方法院基隆出張所

●株式會社臺灣銀行變更(支店)昭和拾貳年拾貳月拾八日爪哇スラバヤ、ケンバン、ヂエブン街貳拾九番ノ支店所在地ヲ昭和拾貳年拾貳月拾八日爪哇「スラバヤ」ケンバン、ヂエブン街百六拾六番ト變更ス 右昭和拾參年壹月拾四日登記 臺北地方法院新竹支部

●保證責任昭和住宅利用組合(變更)理事小林多之助ハ昭和拾貳年拾貳月拾日辭任ス

●有限責任臺北信用組合(變更)理事廣畑悅吉ハ昭和拾貳年拾月拾五日辭任ス

●有限責任臺北信用組合(變更)監事吉岡德松ハ昭和拾貳年拾貳月拾日死亡ス 右昭和拾參年壹月拾五日登記 臺北地方法院

●有限責任基隆購買組合(變更)昭和拾貳年拾貳月拾日理事中道正二ハ辭任ス 右昭和拾參年壹月拾四日登記 臺北地方法院基隆出張所

認印紛失廣告

因拙者儀今般昭和十三年一月七日紛失致シ候ニ付右ニ付テハ自今拙者ノ印鑑ヲ如何ナル書類ニ捺印有之候モ拙者ニ於テ一切不承認ニ付此段廣告候也 昭和十三年一月十六日 現住所 臺南州新營郡新營庄 本居地 臺南州新營郡新營六二五 李維楨

林式名義書換停止公告

當社定款第十六條ニ據リ昭和十三年一月二十一日ヨリ同月二十八日迄株式名義書換ヲ停止ス

昭和十三年一月 新竹州中壢郡中壢街 日本拓殖株式會社

料理 御注文に應じます 元園町川岸第二水門東 スキ燒 よせ鍋 しやも 竹巴 電話五壹參五番 御宴會特に勉强

大阪商船 臺灣出帆
◎基隆・打狗(△印船客お斷り)
門司神戶行 高砂丸 一月十九日午前十時 蓬萊丸 一月廿一日午前十時
香港行 香港丸 一月十七日正午
上海行 長沙丸 一月廿日正午
廣東行 開城丸 一月廿日正午
天津行 長沙丸 一月十七日午前四時
沖繩行 大連丸 一月十八日午前十時
比律賓行 香港行 からち丸 一月廿日午前八時
爪哇行 西貢盤谷行 西貢丸 一月十一日正午
タワオ爪哇行 サラマン丸 一月廿日
(每週金曜日)

近海郵船 基隆出帆
門司神戶行 大和丸 一月廿八日 午後五時
富士丸 一月廿二日 前十時發
上海行 白山丸 二月廿七日 前九時
香港 厦門行 箱根丸 一月廿六日正午
(東京直行)東京行 馬公行 香港行 屏東丸 一月十六日正午
其他便多數アリ 電話 基隆 九八五〇

辰馬汽船 出帆
桐葉丸 一月中旬 出帆

大連汽船 基隆出帆
大連直行 崑山丸 一月廿日午後三時
東興丸 一月廿日午後一時
(△印船客お斷り)
丸一組 基隆 電話二〇四七 高雄 電話一九一九

滿谷株式會社 臺北市京町四ノ二 電話二七〇八番
◆當店の調査部を御利用下さい
◎御手持株の名義書換手續
◎諸會社の內容調査
◎市場性少き株價の調査
◎御手持株の登錄
其他一般證券投資の御相談
『臺中では台中證券社へ』

防衛團に竹腰の國防服

急告
時勢の要求に應じ皆樣の御期待に相かなふ樣に愈々本日より店舖改造に取掛り候間何かと不行屆きの點も有之候事と存じ候へ共何卒御贔負に免じ多少なりとも御電話にて御用命賜り度紙上を以て伏して御願申上候 敬白
各位樣
臺北市榮町二丁目 盛進商行茶舖 電話 四五七四番

最高の品質・最大生產力 最古の歷史・最新の設備 羽東ソース 越智商店 臺北 臺南 高雄

御料理辨當 折詰仕出し 賀茂川 公會堂前 電話 六四七五番

銘酒 楓白鹿

內科 小兒科 ヒトゲン科 基隆市白新町一 電話八三八番 久保醫院 (入院隨意) 醫學博士 久保全

內科 小兒科 呼吸器病 台北市末廣町 淺井病院 入院隨意・電三四〇二番

くすりをあわせます 處方調劑致します 臺北市榮町四丁目十一番地 信生堂藥局 電話三二八九番

科學

ゴムは二百年前迄は王侯専用の高價品 (一)

―栽培の起源とその沿革―

工業上の重要資材ゴムに就いて

◇…涙の樹[ゴム]の發見由來

今日吾人の生活上に必需の品であり、近世工業上の重要資材たる彈力ゴムなる物は如何なる經路を辿つて工業界に其の姿を現はすに至つたかと云ふと、之れには仲々面白い歴史がある。即ち今日ゴムの原料樹として廣く南洋其の他熱帶地に栽培されて居るパラゴムノキは元々新大陸の植物であるから其の發見はコロムブスの壯擧に伴ふのである。アメリカ大陸の原住民族たるアメリカ・インデイアンは太古より既にゴムの彈力性に就て知り、其の樹を涙の樹と呼び乳液を防水用に利用して居たるものにして、一四九二年コロムブスが第二回米大陸探險の際、西印度のハイチに於て其地の人がゴム毬を玩べるのを見たのが仰々ゴムなるものが知らるるに至つた始めである。其の後十八世紀の中葉一七三二年に至り、巴里學士院より南米大陸の緯度測定のために派遣されたる一行中の一人、コンダミン氏が一七三六年エクワドルの首都クイトに到着後間も無くゴムを得て之を巴里に送つた。實に今を距る二百年前のことにして、我が國では享保十九年、中御門天皇の御代に當り、八代將軍吉宗の治世で洋學の先覺青木昆陽出て前野良澤長崎に遊學し解體新書を出した頃のことである

◇…二百年前迄はゴムは高價品

之と時を同じうして當時のポルトガル國王ヨセフ一世は屡々數足の靴をブラジルに送り、ゴムを塗らしめたと云ふことである。恐らく當時時代の先端を行つた事であつて王侯にして始めてなし得た處であつたのであらう。今日こそゴム靴と云ふと皮革製のものの下位に置かれるのであるが、二百年前には衆庶の到底容易に得ざる貴重なものであつたのである。斯くしてゴムは漸く歐洲に紹介され、一七六七年英國のプライエストリー氏が消ゴムを作り、之にインデイア・ラツバーなる名を付け、當時消ゴム五分角のもの三シルリング（今の二圓二十五錢）に値したと云ふ。一七八五年には[illegible]に流布したと云ふ記錄があるし、又一八二三年には英國のマツチントツシユ、ゴム引布を製し、十九世紀の中葉一八三九年には米人グツドイヤー氏始めてゴムに硫黄の粉末を混じ適當に加熱して得たるものは高溫に遭ふもよく彈性を保ち、低溫にありても脆弱とならざることを發見し、現在見る如きゴム利用の端緒を開いた。其後同氏はエボナイトを發明した。斯くしてゴムの利用範圍は年と共に擴大され、今日の如き盛況に達するに至つたのである

◇…ゴム樹栽培の起源と沿革

斯の如く元來南米にて發見されたる樹であるから、當時ゴムの給源は専ら南米にあつたのであるが、將來に於けるゴムの重要性に着眼した英國は早くも一八七二年コリンス氏をアマゾン地方に派遣してゴム樹が果して東印度の氣候風土下にありて成育するものなりや否やに就て檢討せしめた。即ち氏はパラゴムの種子を得て帰り、之れをロンドン郊外キューの植物園に播き、翌年之れより生じたる苗六本をカルカッタに送つた。斯くして新大陸に發見されたゴムの樹は發見後百三十餘年を經て其の姿を初めて東大陸熱帶の一角に見るに至つたのである。更に一八七六年には英政府はウイツクハムを南米に遣し、パラゴムの種子七万粒を得てキュー植物園に送り、二千六百二十五本の苗木を養成し得、内一千九百十九本をセイロンに送り、別に二十二本をシンガポールに植、一八八〇年同地に植物園の創設せらるるや、同園内に移したのであるが之れ實にマレー半島を中心とし、南洋一帶に亘り、ゴム栽培事業の起る端緒をなしたもので實に今を距る六十年前のことである。

◇…ゴムは如何にして採集するか?

此處で一寸ゴムの樹からゴム乳液を採取する方法と、採つた乳液の處理に就て述べることにする。元來南米で原生林内でやつて居た採液方法と云ふのは[illegible]で樹皮に傷を付け滲み出た乳液を容器に集めたものを稍固まるのを待つて[illegible]の先端に巻付け之を焚き火の上で廻し乍ら燻すので、上から上へと新しいのを巻付けては同じことを繰返し出來上つたゴム塊は恰度[illegible]のやうな形をして眞黑い色をして居る。今でもブラジルから來るゴムが之で、其の實物の一片は植物園内の林業部標本室たる舊古館内に展示してある。南洋に於けるゴム園での方法は全く別で、遙に進んだものである。即ち丸鑿の様な特殊のナイフでV字形に樹皮を傷付け流れ出る液を根元に置いたコップに流し込むのである、此の作業は台灣で今の時期ならば早朝七時から約一、二時間の間に限られて居る。大陽の昇ると共に乳は流れ止つてしまふからである。之は樹木の生理上にも種々な關係のあることで、晴天と雨天とでは違ふし、又朝が最も澤山出るが、日中は悪いと云ふやうに氣象上の影響を甚だしく受けるものである

斯くして朝早く樹皮に傷を付けて廻りコップに流れ込んだものを一、二時間を經てバケツに集めて作業室に持ち帰り、塵などを濾した上でタンク若くは大きな容器に容れた上で醋酸を注加し、暫らく經つと恰度豆腐のやうに自然に固つて來る。それをローラに掛けて薄く煎餅のやうなものにする。之れが生ゴムである。之れを燻煙室に入れ薪の煙で燻すと茶褐色の色を帶びるのであつて、乾燥ゴム又はシートの名で呼ばるるのが之れで、これは此のまま工場に運ばれ、製品の原料に使はれるのである。尙ほべた付くことを防ぐため型付のローラーに掛けたものもある。此の他に帶のやうに長く延ばしたクレープと云ふのと樹液の刻れ目で固つたものを集めたスクラツプと云ふのもある（中研林業部　山田金治）

人の世の願ひ　不老長壽の秘訣

醫學博士　堀榮一郎

古い昔から不老長壽を希はない人はなく、夫これに就いて特殊の人から種々と研究されましたが、人間は果して不老長壽の目的を達成出來るかと申しますと、今日の處では或る程度まで人間の與へられた壽命を全うすることは可能であります。

然し多くの人は、此の天授の壽命を保たずして種々の病氣、又は災害等のため早く死んでしまひ、折角の壽命を全うする人は少いのであります。日本人と外人とは其の壽命は多少異つて居りますが、然らば壽命とは如何にして定めるかといふことにつき、統計學者は生れてより百歳までの死亡者の統計を作り、其研究の結果、今日平均壽命は七十一〜八十歳位に延し得る狀態にあります。

×

人間が年を取るといふことは、即ち段々年寄りくさくなるといふことで、皮膚が硬化して毛髮は白く、或は禿げたりして、皮膚の彈力がなくなり、終に皺が出來て老人の相を呈するのであります。老人變性として來るのは、即ち身體内のコレステリンの量が多く蓄積せられて來るもので、このコレステリンは腦神經中又は身體の細胞中に含まれて居て必要なものですが、小兒時代には極く少量で、年齡と共に增蓄せられ、皮膚を硬化し、又血管の硬化をも來し血壓を高めたり、又新陳代謝を害して細胞の活力を減じ老衰を起さしめる原因の一つとなるのであります。

×

昔、メチニコツフ氏は、人間の死の原因は動脈硬化症に重点を置き、これを來すものはアルコールの過飲と、煙草其他腸内の腐敗醗酵の為めといひ、世界で一番長壽を保つて居るのはブルガリヤ人であるといつたことは有名な話ですが、このブルガリヤ人はチーズを常食として居るので、チーズ即ち乳酸菌の為め腸内の腐敗醗酵を防ぐことが出來る為めといふ事實が明かにされ、盛んにチーズ其他の乳酸菌を服用することが、世界中に流行して參りました。

次に動物に於て見ると、やはり腸内の腐敗醗酵は動物の生命を短くし、鳥類のやうに腸内に長く食物を止めないものは比較的に長く昔から鯉の長壽は人の知つて居る處であります。以上の通り昔よりの事實によつて見ても、藥だけ飲んでは不老長壽を得るやうなそんな都合の良いことは不可能であります。天壽を全うするに向つては第一に食物、第二に保健衞生に就て精細な注意のもとに行へばそれ程六ケ敷いものではありません

×

第一の食物に就て極く簡單に述べて見ると、蛋白質は發育盛りの時代に於ては可成り食しても、これは身體の發育に必要なもので害にはなりませんが、發育が完成された時代には餘り過剰になると有害作用を起します。それかといつて蛋白質なくて生命を保つことは出來ませんが唯その量の問題です蛋白質例へば肉類と野菜を同時に食することが必要です。

次は脂肪ですがこの脂肪は食用に供せられるのは非常に多く、蛋白質と同樣に必要なものですが、種類によつては有害となるものもあります。

例へばバターはビタミンAも含んで消化吸收され易く、榮養價の高いものですが、魚油は餘りよくないやうです。殊に鯨油が一番有害といふ報告もあります。近來盛に肝油を服用するやうですが、これはビタミンAとDの補給に用ひるのですから、そんなに多量に飲む必要はないのであります。植物性の脂は餘り有害物は含まないがビタミンAは含みません。

脂肪の內には、微量のコレステリンを含んで居りますから、之は體外に排泄され難いもので、前述のやうに有害作用を起しますから過剩に食することは注意を要します。

炭水化物は脂肪と同樣に身體内でエネルギー即ち活力、體温を作るに必要なもので、榮養物中最も重要なものです。我々日本人は炭水化物を主食として居る人種です

×

次にビタミン各種のものが必要とされて居りますが、身體の細胞の機能の缺陷しないやうに活力を與へ、旺盛な作用を起すに必要なのはビタミンAとBが必要缺くべからざる要素であります。最後にホルモンですが、近來ホルモンの研究が盛んになり、ホルモンのみで不老長壽が得られるやうに考へられる程になりました。

ホルモン思想の濫觴は、一千年も前からギリシヤや支那にも考へられて居りましたが、一八八九年にセカールといふ七十二歳の佛人で自分自身に犬から取つたホルモンを注射して若返つたと稱し、若返り法にセンセーションを捲き起しました。

爾來多くの學者によつてホルモンの研究は旺んに行はれ、今日では可成りの好成績を擧げて居りますが、如何にホルモンが良くても他の條件が適當でなければ其目的は達せられないのです。大體に於て以上のやうな榮養物等の注意を必要として次には保健衞生上には第一には適當の運動を必要とし、又身體を一定時間休養せしめることと腦を休養せしめることです。これには睡眠を十分に取ることです。腦神經を過勞せしめる人は早老を來し又早く死亡する人が多くあります。實際的に頸の血管を壓迫して一時腦へ行く血液を止めたり急に放したりして急激に腦內へ血液を流すと腦內へ少しづつ出血を起します。即ち頭を過勞せしめてのぼせるのも同じ理由です。

×

次に最も必要なことは、身體の不用な物を長く體內へ止めないことです。其內殊に重要なのは便秘です。常習便秘の人は、一種にふけて居るし、又白髮にも早くなるのは實際に經驗する處です。私は始めかかる報告を讀んで以來氣をつけて見ると、便秘性の人は顏色も悪いし年寄のやうに見えます。前述のメチニコツフが称へたやうに腸內の有害物の為めの自家中毒です。實驗的に動物の腸を絲で結んで人工的に腸閉塞症を起さしめると動物は死亡します。其の腸の內容に出來る一種の透明の液體を取り他の動物に注射すると、其動物は矢張り腸閉塞と同樣の症狀で死亡します、それらの動物を解剖して見ますと腦內に出血を認めるのであります。

以上のやうな事實より適當の榮養品の組合せと一定度の運動、腦神經の過勞をさけて出來るだけ休養を與へることが最も必要な條件です。其外體內の各器官の疾病に就ては成るべく治療を加へて疾病に罹らないやうに注意をすることです。時期を失すると取返しがつきません。

×

南洋のある島には四十歳を過ぎる者は稀れとされて居る島があります。この島の土人はパンの樹のそばに集り、天然の木の實を食し魚肉や獸肉も食しますが、それ程勵かなくても食物を得るには困らないため、土民は怠けて身體を動かさず。即ち適當の運動をしない為之が早死の一原因をなしてるやうです。

其外にこれは英國のある農夫が百十歳を越え非常に世間の評判になつて都會に出で、今までの粗食を止め美食を取り、又運動も自然と中止した處、後、間もなく死亡しました例もあります。生れながらにして弱い人でも、適當に攝養によつて身體を養へ、合理的に行へば天壽を全うすることは六ケ敷いことではないと思ひます。

元素番號　八十七號發見さる

非常に摑みどころのない元素（番號八十七號）の探究はかなり以前から各國物理學者の重要な課題の一つであつたが最近フランスの物理學者オリヤ・ユリユペーによつて遂に發見されたといふ非公式の報道がある

ユリユペー氏の發見はカリフオルニヤ研究のデュモンド博士の指示に負ふところ多いといはれてゐる。といふのは一九三〇年同博士は精巧な一種の分光寫眞機を作りこの種の研究に一紀元を劃した人で、この裝置がフランスの物理學者コーシヨワ氏によつて改良されそれを使用してユリユペー氏は今回の發見を完成したからである

問題の新元素はアメリカの物理學者間に、別して多くの研究家を出したのだが、その一人、コーネル大學のヒルシユ博士はさきに同國物理學協會に報告を送つて、八十七號の新元素なりとして發表された二三の學者の業績を承認しがたきものとし、更にこれを附加してフランスにある前記の强力な裝置がこの問題の有力な鍵を握つてゐるものだと發表した

因みにユリユペー氏の新元素は鑛物ポルサイト中に發見したものである

黑い染料で麻疹の病源菌がわかる

ブロードハースト氏の發見

コロンビア大學教授ジヤン・ブロードハースト氏の發見に依れば黑いインク用の色素、若しくは染料が怖るべき小兒病麻疹を征服するに役立つ

その染料は治療劑でも豫防劑でもないが、それを使用すれば、今日迄恐らくその出來なかつた麻疹の病源菌を顯微鏡によつて認めることが出來る、その結果この病氣は現在可能なるよりも二、三日早く、この病氣の特徴たる發疹發熱以前に診斷することが出來、從つていち早く子供を隔離し、この病氣の蔓延を防止することが出來る、それのみならず、健康者にしてこの病源菌を保有する者をも檢察し、時として一國をも掩蔽して了ふこの恐るべき病氣の蔓延を豫防することを得る、診斷が早い為に、早く適當の處置がなされ、それによつて、麻疹に併發し勝な種々の惡な疾病から子供を救ふことが出來る

この染料はニグロシンと言はれる、この染料が他の染料にまさるのは、麻疹の病源菌を染めて、咽や喉頭に潜伏する他の病源菌を着色しないといふ点である

ブロードハースト教授の發見は同大學教授マーガレット・ニステル・アクラン博士及び學生ヴインセント・ソーリノの助力によつて成されたものである、之が實驗はミルバンク記念基金の補助を受けてなされ、百六十名以上の麻疹患者の咽喉及び鼻からの分泌物の試驗を包含してゐる、詳細は傳染病雑誌（The Journal of Infectious Diseases）に記載されてゐる

結核 貧血 胃腸
服用容易 肝油精劑 鱈肝臓 牛胆汁 配合 發明特許
ネオ肝精
醫學博士 西谷宗雄先生 「新栄養讀本」無代進呈
藥價低廉 三〇錠 二・〇〇 一〇〇錠 六・〇〇 三〇〇錠 一五・〇〇 △他に粉末あり
製造元 北海水產工業研究所　發賣元 株式會社 藤澤友吉商店 大阪市東區道修町 東京日本橋區本町
NK131

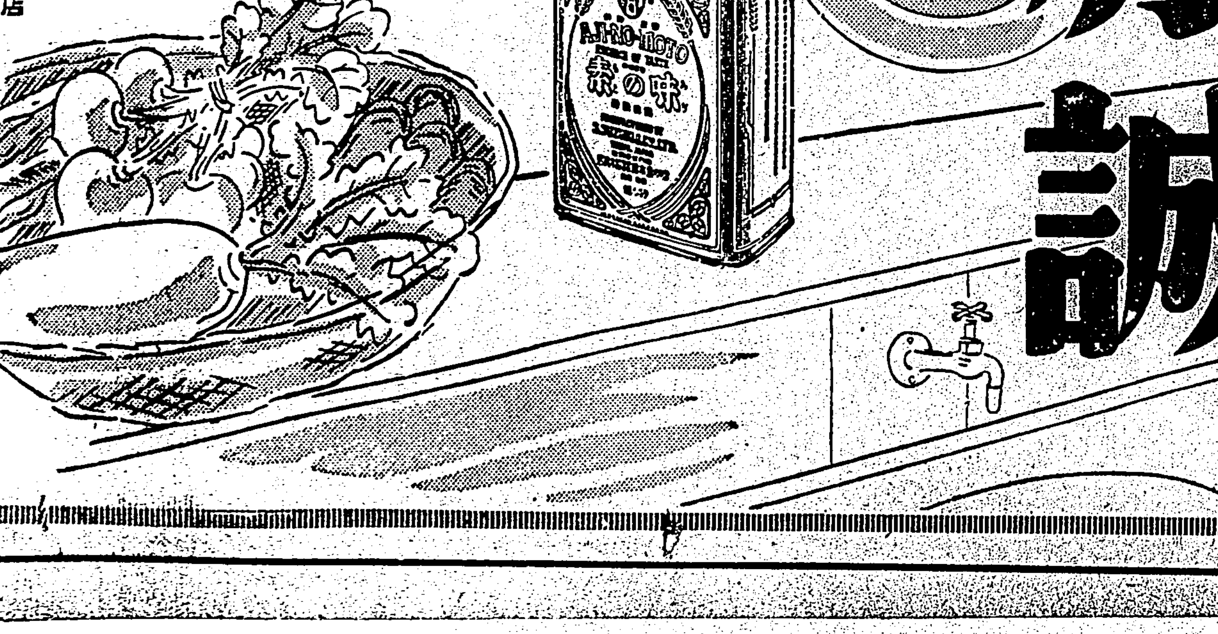

原料は 植物性 蛋白質　品質は 純結晶
主婦の赤誠。
床し……
お台所の緊張
無駄なく 美味しく お膳立
味の素（商標登録）
味の素本舗 株式會社 鈴木商店

胃はこれ 攝生の 門
胸やけ・ゲツプ・胃痛に
ノルモザン錠
制酸と鎮痛　胃酸過多の治療

ずっと外國品ばかりお使ひの方 比べて下さい。
パピリオクレーム
A 一般用（男女子供も） B 荒れ性用 各60錢 C ファンデーション化粧下 80錢
見本四錢切手・デパート有名店に有・東京麻布本村町 伊東化學研究所

星…と御指命 印刷所へ
星名刺

惡毒汚血 いろいろ病毒を 排泄清淨に
毒掃丸
二円 三円 五円 十円 廿円 卅円
東京神田花房町 山崎帝國堂製
●頭の痛みと疲れに ノーシン●

ボッシュは一九三七年中に於ける大モーターレースの優勝を齎す
一九三七年中に開催の全公認グランプリー・レース及二十回以上の國際スピード・レースを含む三十回以上の大國際レースに於ける優勝の榮冠は凡てボッシュプラグ裝備車に依り獲得されました。
日常の運行に於ても其の優秀性を實證済のボッシュを信頼し御愛用を願ひます。御取替の節は必ずボッシュと御指定下さい
◎一九三七年中に於ける主なる戰績
◎南アフリカ・グランプリー
◎トリポリ・グランプリー
◎大英國トロフィーレース
◎コロネーショントロフィー
◎伯林アバスレース
◎紐育バンダビルトカップ
◎フランス・グランプリー
◎伊太利・瑞西・伯耳義及ドニングトン各グランプリー
斯界のパイオニアボッシュは又斯界のリーダーなり。
BOSCH
日本及滿洲總代理店 イリス商會ボッシュ部 東京赤坂區溜池町三十五番地 神戸・名古屋・福岡・臺北・京城・大連・天津
日本一手販賣店 柳生商店 東京・神戸・福岡・臺北